大正十二年九月廿日第三種郵便物認可 中華郵政特准掛號認爲新聞紙類

盛京時報

(大正十三年四月十一日)

陰曆…三月八日

中日祀祝大典休刊

◎本報價目 每張銅幣八枚 每月現大洋八角 ▲外埠連郵稍增 每月現大洋九角五分 半年現大洋五圓二角 全年現大洋拾圓

◎告白刊資 一行五號字十五字 起碼刊資一日每行現大洋壹圓 長期另議

發行人 宮川貫作 編輯人 菊池貞二 印刷人 石原庄太郎

發行所 盛京時報社 奉天隅田町九番地

大連 盛京時報支社

盛京時報支社

論說

自治之眞諦

▲歐惟自立 (續)

自歐美潮流。日漸輸灌。國民經外界之激刺。咸蹶嗜而謀所以自治之方。蓋地方自治之發展。其兆端必自國民自治之完全。勃抗斯君之言曰。自治者。與各地住民自行監督其自身事務之適當方法也。故可使地方事務。處置得宜。在已所未築。非不知自治之爲重。然徒觸張門面。自治範圍。僅限於城鎮市鄉。其都會省會。仍是上級之行政團體。所以終底於亡。殷鑒不遠。可深長思也。

今我國自辛亥改革以來。舊有秩序。完全打破。而中央政府之組織。又如美之十三州聯邦進而共同組合者然。是今日之統一。仍屬形勢上之統一。精神的卻已入於地方自治之途徑。奈何一般政客。諱言自治。并自治眞諦亦揉然之。甚矣其皮相也。

夫自治之眞諦。端在自立。是則個人欲自治。必先謀個人之自立。地方欲自治。必先謀地方之自立。總之欲自治。必自自立始。此固吾人所主張。且自治云者。依法律之規定。於國家之統一。無妨損而有利益。國家欲得統一之精神。尤貴擴充地方自治之區域。彼英國各州。素以地方自治著。初不聞其各州之權限過於廣泛。而有礙於國家之統一。此在英之單一國體且然。美更無論矣。可知自立之名詞。實不當自治之眞諦。民國今日。苟勿欲擴充自治則已。如欲謀自治之擴充。舍自治外。胡有考乎。

或謂吾國人以服從聞於天下久矣。二千餘年。俯首蟋伏於專制政體之下。撫我而后也。固不忍不服從。虐我而仇也。亦不敢不服從。哀哀國民。幾無絲毫自立之性質。余日唯唯否否。今國政改共和矣。若國民猶是尸居餘氣。絕無自立生機。際此世界思潮洶湧進時代。既忘自治眞諦。復缺自治能力。恐求如童稚之受治於長老。奴隸之受治於家主。野蠻之受治開化人。亦不可得。故我國人誠欲自治。則不可不先謀自立。蓋有無自立之資格。惟視其自治之才能如何。箇人能自治矣。推而及之團体。地方能自治矣。推而及之國家。一國之治畢舉。外力即無由而侵入矣。若夫一言自立。即曰有礙國家統一之精神。則中國之自治必將從此絕望。國家强盛云乎哉。嗚呼。我國人其速謀所以自立之道。非然者。不能自立。焉能自治。行見我國人流爲印度越南之續。無復有仰首伸眉之一日也。悲夫悲夫。

中俄交涉中之中法交涉

▲外部對道勝銀行要求之駁覆

關於中國政府與蘇俄代表磋議中東鐵路一事。法使與道勝銀行均以中國政府與道勝銀行訂立條件多次。因此發生之管理權。非經該行同意不能變更等情。經外交部詳晰聲明駁復。大意謂中國政府前以庫平銀五百萬兩入股。與俄籍華俄道勝銀行合夥。開設東省鐵路。於光緒二十二年定有東省鐵路合同。訂明建造經理一切事宜。派委該行承辦。由中國政府所派之總辦隨時查察。嗣因俄國政變。中國政府以領土主權。並種種關係。實行代管該路職權。又於民國九年。續訂合同。該合同內載此項代執行俄政府職權之期限。以中國政府正式承認俄國政府彼此商定該路辦法後爲止等語。可見當日續訂合同。確已明定中政府應與將來俄政府商定該路辦法。此次中俄對於東路有所討論。正與合同所載完全相符。且該合同內並無載明中俄於東路有何協商須經道勝銀行同意之條文。則所謂非經該行同意不能變更云者。頗嫌缺乏根據。又據法使函內所云。決爲該行保留權利一節。查民國九年道勝銀行致交通部函。特爲聲明東省路事。除華俄兩國外。並無第三國之關係等語。是該華俄道勝銀行。僅爲中俄兩國間之組織。他國未便加以干預。如以爲該行因國亂已歸法保護。則中國政府已於民國九年。照會法國公使。文內詳述理由。聲明對於該行歸法國保護一事。礙難承認。此節自可無庸再行辯論。至謂不論何種政變。施於該路之管理。立即提出抗議一層。查光緒二十二年東省鐵路合同第一條規定。所有股票祇准華俄商民購買。續訂合同。亦經申引此語。是東路股東應僅限於華俄兩國人民。已爲契約所確載。此外其他方面。對於該行自行有無關係。亦惟與該行自行商議。中國政府。實難承受其抗議也。再法使云及顧博士前在華府會議。有所陳明一節。查彼時顧代表僅述明中國政府在法律主權上之地位。暨代管該路後之成績。並聲明祇能負相當責任。總之。中東鐵路。完全爲中俄兩國之關係。成約具在。中國政府。僅能依約辦理。當爲法國公使所諒解也云云。

民黨果已深染赤化歟

▲三種報告之內容▲孫文學列寧第二

北京通信。加拉罕因與嘯奉張無效。今又另與粵孫接近。日前電令鮑羅廷來京。鮑在上海小作勾留。即已離滬。七日晚忽傳伊梵諾夫將御加命赴粵。足見俄代表聯絡地方之次序。步步緊急。至其對粵細則。固不易悉。然試舉中央最近所得三種報告。已可證明民黨傾向赤化之猛烈矣。

交通機關接廣州江(三日)電孫文日來連召外交會議。以此次改組國民黨。既因陳獨秀加入爲主動。即應誠懇表示親俄。以着先鞭。故當時決定第一擬提前通令全粵各界。籌備改行最新制度。第二定期半年內。即將仿俄政府實行。第三先行革民團手續。推行對北辦法。惟新黨員除向倡社會主義。及赤化學生加入外。其農工商界。反對者極衆。孫恐失去原有手段。屢次宣言。仍守三民主義。即爲維持中之一種方針云。此一報告也。

又聞某方前託李根源在東江代查粵事。亦來電。密述孫文自知籌款苛待人民爲非。故倡共產主義。係暗向粵紳。及一般私產最多商民警告。以爲今日稍加稅收。人民尚持反對態度。將來改制。無論何產概歸國有。如肯此時樂輪。嗣後或可留有通融餘地。否則日後勢必嚴厲進行。日前已派黨員分途宣傳。惟粵民富者雖佔少數。乃皆富居資本主義。今若秘密宣傳共產。恐有力者不予贊成。終將激出意外之變云云。此又一報告也。

復據粵籍某君。得其私家來電謂。許崇智赴滬。一半爲結合上海親俄要人。並聞自許離粵。孫文除電唐繼堯請其不論是否願即聯粵。亦應履行數年前親俄宣言。(按滇唐前次出走時。於貴根之下。有此宣言)。一面擬派陳獨秀赴俄。江亢虎赴英。汪兆銘赴美。何永貞赴義。胡漢民赴法。張繼赴日本。考察列强各界聯俄程度。俾作粵事失敗時之最後預備。察其意見。或者孫文欲以列寧第二自居。亦未可知也云云。觀此第三報告。更可視見民黨之趨向堅決矣。

日記長篇 廿載春夢

四五(鄭福)

第七章 庚 戌

余懷悉而行。月卿送至莽口。衆人悉去。余方擬登車。月卿執余手問曰。汝何往。余曰。余有自由權。與爾何涉。月卿笑曰。何騷擾爲。速隨吾入內也。余於不自覺中。同伊携手而回。

當余臨行時。業經絕望。迨出里門。始蒙挽留。酷似已綁赴刑場。倏奉特赦之令。雖喜出意外。而恐怖備嘗。月卿太亦惡作劇矣。

既而銀燈影亂。至漏聲沈。婢輩進浴盆。焚香鼎。下簾合扉以去。香解重襟。憐卿羞澀。夢酣賴玉。許我溫柔。雖璧猶連城。侯封萬戶。亦不抵良宵之一刻矣。

貪眠備起。日上三竿。月卿先余下榻。婢媼紛至。拂拭洒掃。几淨窗明。少時月卿之母亦至。曰。早膳已熟。恐誤汝等睡。故囑婢輩勿驚動。可盥沐少憩。同來予室共餐也。

野蔬務鮮。甘旨異常。醉飽之後。仍倦之不能支持。掩帳復睡。屆時近黃昏。齊偕鄭來訪。余始勉起應酬。坐未久。鄭約至菱灣生里福喜班一遊。福喜小金。爲鄭之膩友。該妓豆蔻年華。態度嫻雅。雖姿色非髓納。而饒有媚氣。其聲閣懸聯双軸。小金冠頂。上爲小語人不聞。我越多情卿越苦。下爲金閨夢未熟。綠中孽障甚中詩。鄭染烟霞癖。故余等甫就坐。伊即設金紅短管以供客。余亦對飲。

烟歇茶餘。閒評花事。余曰。弟有千思不得一解者。即余與月卿是。當初會之際。無片面識。僅憑陳君一言介紹。即蒙留宿。嗣後過往頻繁。竭盡報効。竟思一親肌膚而難。若伊對余輕視。奚必予以優渥之待遇。若伊對余注意。又奚必經如許之週折。願質諸高明。以開茅塞。(未完)

衆議院行委會

衆議院行政委員會七日下午二時開會。出席委員十八人。委員陳九留主席。議決事項如下。(一)議員薪金百元以上者。發七成。百元以下者發全薪。(二)本廳茶役暫時發一個月警衛發全餉。(三)本廳職員責成各科科長將實在到廳。與掛名領薪者。詳細開列名單。暨本廳茶役應責成庶務科科長切實開列清冊交下次委員會討論。(四)本委員會議決之件。秘書廳職員應守秘密。祇能以原議決案公佈。(五)本委員會每日議決事件紀事由主席簽字報告。後無論何人。對于一切議決案。不得增減一字。更不得用個人簽字文件加入宣佈。如有此等事件辦事處。得拒絕之。(六)四月九日(星期三)開大會。(七)四月十日(星期四)開委員會。茲錄其十日開行政委員會之通知。及九日開大會之通知如左。

(一)開會通知。逕啓者。茲定於四月十日(星期四)下午二時在本院開會。屆時務希準臨爲盼。順頌議祺。衆議院臨時行政委員會啓。

(二)議事日程。中華民國十三年四月九日(星期三)下午二時開議。(一)第四屆省議會議員選舉應如何辦理案(大總統提出)。審查報告(延前會)。(二)西北邊防督辦公署組織暫行條例案(大總統提出)。(三)對於呂議員復提出衆議院選舉法修正案(議員王玉樹等提出)。(四)爲限期恢復縣議會以重憲法決議案。(議員彭漢遺等提出)。(五)修正衆議院臨時行政委員會組織大綱案(議員孔慶愷等提出)。(六)衆議院議員選舉法修正案(議員呂復等提出)。(七)衆議院議員選舉法修正案。(議員王玉樹等提出)。(八)修正衆議院議員選舉法案(議員李芳等提出)。(九)修正法典委員會提出衆議院議員選舉法第四條條文案。(議員張琴等提出)。

新人常識 37

前驅

(八)路易柏郎 (晉懷)

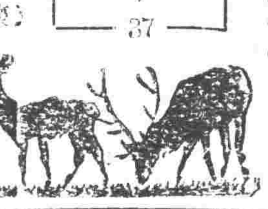

路易柏郎是個很有天才的人。他的態度非常的活潑。但他也居然在却又很有秩序。他很努力求知。他看書與作文。循環更迭。看書疲乏了。便作文。作文疲乏了。便看書。以互相動作。輪流休息。有時或散步郊野。旅行遠道。所以他的生活。如春草般的可愛。他的爲人。如旭日般的可敬。

▲著述及思想 路易柏郎的著述。要以『工作組織』爲最卓傑。他這篇文字。一千八百三十九年在『進步雜誌』上發表。這篇文字是發揮他社會主義的精髓。是當時一般無產階級所最熱心歡迎贊許的。所以在雜誌上登載之後。不久即印成册本。散布各地。他在這上面極力攻擊私有制度。痛論自由競爭的種種罪惡。

他對於精神文明與物質文明是一樣注重的。他以爲要改造現在的社會。必得從精神的道德。與物質的生活兩方面同時下手。

他對於政治上的勢力。是很注意的。他以爲如果要改造社會。非先取得政治上的地位。是不易收效的。但他之重視政治。並非即以政治爲目的。不過以政治爲手段。爲改造社會的手段。他的目的。卻是在改造社會。而他所理想的社會。則是人類互相聯合。通力合作。一切共有。打破私有制度。消滅自由競爭等的和平美滿世界。(未完)

廣告

青島上海行 (滿鐵航路船) 西京丸 四月九日 四月十三日

天津行 長平丸 四月十二日 天潮丸 四月十日

營口行 長順丸 四月十日

龍口行(往復共順旅寄港) 龍平丸 四月十日

安東行 濟通丸 四月二十六日 天潮丸 四月十六日

大阪神戶行 長順丸 四月十日

大連汽船株式會社 電話(代表番號)四一八五番

東省荷客取扱店 臨部通吾妻橋 丸二商會 電話四二六四、五八八八番

聲明期條作廢

茲於二月初十夜間突來胡匪七八人闖入敝院內搶去騾馬四匹槍一支衣物多件並搶去二月二十五一百元期條二個三月初四一百元期條四個共計一千元正嗣後無論落於何人之手一概作廢無效特此聲明 山梨紅崴子王金柱

緊要聲明

鄙人於民國十二年十二月十日奉龍鎮縣公署第七零六號委任前往奉天東豐西豐等縣催戶上段開墾行至沙河鎮地方竟將委任丢失誠恐落於匪人之手致滋弊端除呈龍鎮縣署備案外合行登報聲明作廢此佈 龍鎮縣催墾員賈玉田啓

安東分館遷移啓事

本分館現因前租房屋狹窄交通不便本館現租妥官電街東頭路南對過市場南面爲辦公處所自此之後凡有與本分館接洽之事及各方通信均請寄至新遷住址爲盼 特此通告

雜務廣告 一回一元 五行爲限

寶榮公司 煙草 煙煤 撫順煤 奉天小西門 日二一番中五號

各界注意 諸君欲儲蓄手續保壽手續今有儲蓄兼保壽的章程出現一份會金能與各界事項入會者或願擔任外縣經理者請向奉天康年公司索取章程

東三省官銀號總號廣告

啓者本號發行之大洋匯兌券准在奉天省城吉林長春哈爾濱北京天津六處按照本號規定數目逐日懸牌市價作匯上海規銀並准免費匯兌凡有持本匯兌券到後列通匯地點本總分各號按票匯辦法匯兌本券者無論欵數鉅細一概不取匯費惟電匯手續不同須隨時商酌再公濟平市錢號發行銅元票亦准照上項規定免費匯兌一百貳拾枚之銅元合本匯兌券一元恐未週知特此廣告

計開通匯地點

▲奉天省 省城 安東 鳳城 撫順 本溪 柳河 新民 新立屯 彭武 莊河 黑山 盤山 營口 岫巖 復縣 法庫 開原 公主嶺 哈爾濱 雙城 遼中 鐵嶺 寬甸 興京 西豐 西安 東豐 海龍 山城鎮 通化 桓仁 臨江 錦縣 錦西 北鎮 興城 綏中 義縣 康平 台安 海城 蓋平 遼陽 四平街驛 昌圖 八面城 通遼鎮 洮南 遼源 ▲黑龍江省 省城 巴彥 綏化 ▲直隸省 山海關 ▲吉林省 省城 長春 ▲山東省 龍口 黃縣

▲北京 天津 上海 (以上三處通滙銀兩現洋不滙奉票)

本號附設倉庫營業廣告

本號爲便利商業工業通融資金起見兼辦貨物抵押放欵利息格外公道並於大西關建築倉庫收存貨品一切規則不及備載如承惠顧請臨本號面洽可也

本號營業股(中國電話三三〇三 日本電話三八六番號) 倉庫(中國電話一二七八號)

招商局船期告白

圖南快輪准于舊曆三月十二日早一即禮拜二早一由營口開往烟台上海以後常川往來每隔十日一次定期不悞

奉天代理客票處 大西門裡道正稻香村 中電話七四七號 小西門裡稻香村分號 中電話九五二號 仝啓

靈芝 天津 馮氏一丸斷癮之救苦金丹 商標

▲直隸省長前發嘉獎 ▲太原警察處出示保護 ▲各拒毒會試用有效 ▲山西省署核准備案 ▲津埠官紳允予提倡 ▲風行海內五十七年 ▲天津警廳化驗註冊 ▲駐津領事均極贊揚

此丹專戒鴉片嗎啡紅丸約一丸或分者用三丸均能斷癮除根不吐不瀉飲食照常精神煥發已呈奉公署批准並已在各處勸戒局試用靈驗各省縣機關及自治團體均有證書 本堂爲輔助拒毒起見每料加郵費七分以外埠函購各處均可寄到 天津西馬路大街八十號馮家藥店謹啓

感謝佟署長暨張巡官顧繙譯

月前紙行工人偶因誤會相率輟業遷延兩旬之久工商雙方同受損失幸賴警察四署佟署長暨四署二分署張巡官四署顧繙譯諸公諭以公理曉以大義苦口調解誤會冰釋茲幸衆業工作如常工商人等撫昔思維皆諸公之賜也盛念大德無以爲報謹此聲明誌謝 奉天省城紙行全體叩

本公司集合鉅資承攬建築中西新式樓房屋宇亭閣洋灰鐵筋堤岸橋梁各工項程聘有優等專門工程師能設計測量繪圖估算價值正當擔造精良歷年研究大有經驗於建築工程上具有六大特色列後敬希惠顧諸君垂察爲幸

純用北滿長方木料尺寸務求足實特色一 專用硬土磚瓦及日本最上等紅磚特色二 工堅料實計畫週至不勞顧主費心特色三 價格公道恪守合同並不悔約求益特色四 大小工程刻期告竣不至逾限拖延特色五 保固期內隨時修葺決不藉詞推託特色六

奉天阜成建築有限公司廣告 (住址商埠十一緯路北 中國電話一一八七)

足疾良藥

本藥房研究足疾良藥兩種名曰腳氣消毒二藥治病相同專擦足中濕疹痛癢起泡出孔流水破爛爆皮一擦即愈腳氣水每瓶定價奉票小洋五角腳氣霜每袋四角外埠函購加費一角即寄腳氣水函購不寄代售處本城中街永和堂書莊大西關信義長皇姑屯車站寶順德安東財神廟街永祥泰千金寨福順增遼陽天錦成鐵嶺西門裏新華書局哈爾濱道外北大街公和利長春三馬路新華齋吉林前魚行大街雙發德公主嶺河南大街長記皮店岫巖縣福慶廣江省瑞林祥開原驛金盛永本溪寶泰隆錦縣南街興華石印局法庫西街林勝德通遼縣大來當新民縣馬路德竹齋莊河德聚豐張家灣隆泰和通化東門裏文盛成旅順榮市街永源盛蓋平元興福營口老爺閣西東順昌遼源物彩德興京福源慶熊岳城內衛生堂梨樹縣南大街德泰昌〇總售處奉天大西門北稅圈外分水嶺胡同 英美大藥房啓

恭頌東三省陸軍二十一團步兵三營營長李君魁臣德政

啓者五鎮西連鐵路南毗松江盜賊出沒靡常鄉揣殘害民不聊生種種擾害不堪言喻一自營長李君調駐斯土日睽時艱關心民瘼遂召鄉老而問俗集商農以詢弊方知困苦愁然嘆息激發精神力圖治以保民勤匪爲已任諸日調兵講演操練軍紀法則頗屬嚴肅諄諄誥誡軍士最要者莫如買賣公平交易不許恃勢凌人對人以和靄爲目的稍有違犯即以法處分足見貴政德上有道揆下有法守也騎兵改組步兵手續紛繁募兵降卒市入軌道仍守秩序毫無不法行爲其駕馭之方取周公吐哺之略不惟營長如此及各連長均不憚勤勞晝夜偵探盤查宣佈以肅綏規而防他變是級公宜凡關興利除害有益地方者無不細心研求務期盜靖匪息方稱厥願如此銳進不輟誠忠指日瞻清閭閻安謐四民安居樂業享無窮之幸福童叟婦孺無不拭目而待極人民於水火之中衽席之上商民受惠良多何忍緘默聽其湮沒謹登報端以頌其德焉 梨樹縣五棵樹農商學各界同啓

奉天鐘樓南

老亨大利

農商部註冊

首創第一家 各界顧惠諸君務請從速以免坐失良機

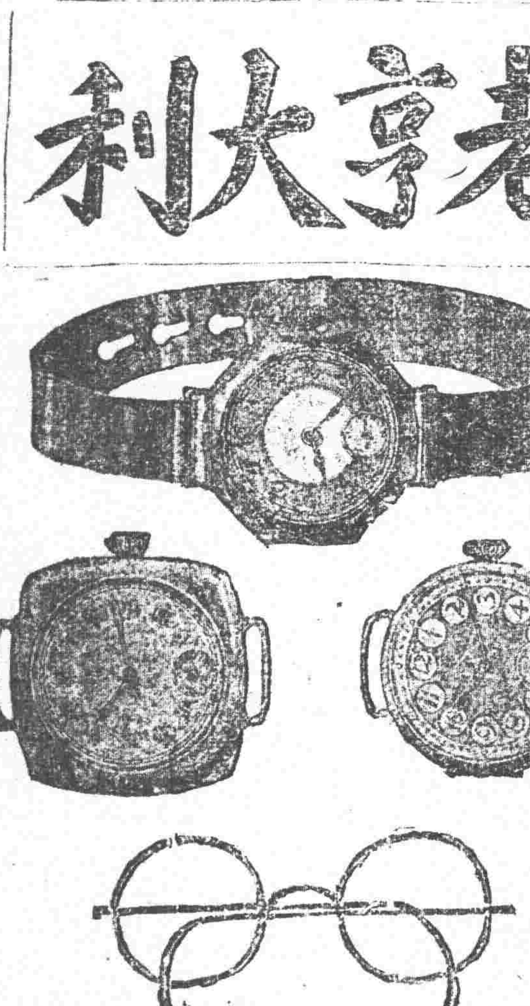

新到各種時樣手表一律特別廉價出售 本公司開設奉天多年久已馳名中外今特在鐘樓南舊址自建三層洋樓擴充營業今新運到大批手表眼鏡定價格外克己公道外埠函購請將欵滙下內附寄費郵票貳角當收到後原班寄奉不悞

六號三針十四開金手表	每只奉小洋十六元
六號三針細心夾金手表	每只奉小洋八元
六號三針瑞士眞銀手表	每只奉小洋五元五
六號各式花面鎳殼手表	每只奉小洋五元
德國卡字夜明懷表	每只奉小洋四元五

奉天鐘樓南 老亨大利鐘表眼鏡公司啓

列車時刻表

[illegible]

中外要電

王克敏竟呈請辭職（九日發 北京專電）
運動繼任者正不乏人

王克敏竟在本日閣議席上提出辭職。當將辭呈遞交總統。原因爲財政窮逼與受國會之彈劾。雖會被一度之慰留。然各方垂涎此座者正多。早已紛紛運動繼任。所以是時京洛道上要人來往絡繹不絕

典比運動導淮借欵（九日發 上海專電）

向與導淮借欵問題有關係之美利堅伊太拿士那爾、康波列仙代表典比氏（美前海軍卿之胞兄曾任駐滬總領事）日來將該借欵積極運動。現擬赴寧謁齊。接洽旋赴南通會張協議。按蘇齊前者薦張子爲駐墨公使。齊張親善漸形顯著。典氏當此之時竟有此行。其與導淮借欵之關係頗堪注目

赴日學生團將回國（九日發 東京專電）
視察成績異常良好

中華學生赴日視察團自上月二十五日入京後。連日視察各方面情形。態度頗爲熱心。曾有文化事務局出淵局長日華實業協會日華學會及亞細亞學生會等諸團體在帝國旅館與樂俱樂部等處開宴歡迎。均經互陳意見。雙方所得殊非淺鮮。該團旋赴日光觀覽。已于六日離京。前往關西。豫定視察京阪奈良方面之諸官學校工廠名勝等處。並於十六日由大阪放洋。取道朝鮮東三省回北京。此行爲第一次視察。成績頗爲良好。團員之滿意固不待言。日本側官民亦均頗表滿意。所以文化事務局更擬將來隨時招待中華學生。俾資中日文化向上

經濟會議之諮問案（九日發 東京專電）

政府于本日將對于第一次帝國經濟會議（十一日開會）之諮問案協議決定。就中重要事項如下（一）關于振興經濟之銀行的施設（二）振興對外貿易事業（三）供給住宅（四）對于移民之保護獎勵辦法

文政審議會之官制（九日發 東京專電）

文政審議會案現經閣議決定。官制不久即當正式發表。按該會係爲振興國民精神確立教育方針等文政重要事宜之調查的最高諮詢機關。其組織以首相爲總裁。江木文相及一木喜德郎氏爲副總裁。以下並另任委員五十名

蘇聯對波貿易起色（五日發 莫斯科來電）

據蘇聯駐波斯全權代表蘇米亞斯基之聲明。蘇聯與波斯間之貿易最近增加百分之五十。俄波合組公司已增設數所。俄國在波斯之資本約值七百萬金盧布。波俄銀行業在多數城市中設分行。俄金幣「塞爾甫尼斯」在波斯價格高於英鎊及美金

英皇儲遊歷南菲洲（六日發 倫敦來電）

據官場宣稱。英皇儲威爾士王將有南菲洲之旅行。定于五月二日乘輪船阿蘭德號由南安布敦出發。當于五月十九日抵開普頓。擬在該省逗留三星期。後即遊歷烏爾特自由邦等地。擬于八月一日由開普頓揚帆回英

將游南菲之英皇儲

美商會會長之嚴重表示
▲演說對華政策之要旨

譯字林報云。上海美商會。於本月三日在美國總會舉行年會。會員到百餘人。會長大賚氏主席。美總領事克銀漢氏。商務參贊亞諾德氏等亦均蒞會。聚餐畢。主席致會務報告。並有演說。略謂。東方各商會對於華事之一再抗議。已能引起本國政府之注意。倘能再接再厲。必可期母國更大之活動。就個人所見言之。中政府料未必能推行商標法於各省。所冀董事會對於與此有關之治外法權。保護勿懈。總之吾人政策。對於華人則繼續保持其樂助與同情之態度。對於條約上所得之權利。密則嚴監督。務令有美滿之保障云。至會務報告。歷舉一歲中關於政治商務諸問題。鉅細不遺。其中對於華事之評論。頗可令人深思。略謂。去年六月廿九日。美商會年會中。對於當時中國時局。曾予以重大注意。臨城刦車案之紀念猶新。大局有愈趨愈惡之勢。吾人深知急須有所作爲。以圖補救。刦車案中被擄諸人一經釋出。本會一面以單獨名義。一面會同他國商會。主張由各本國政府設法使中國覺悟其負有一種獨立主權國家之責任及義務。庶不負華會所許予之地位。八月十日。外交團以十六國代表署名之公文。送達中政府。抗爭盜匪及無紀律兵士之擾亂。要求賠償外人所受損失。並予負責華官以相當懲罰。外交總長復牒中聲稱。『外僑安全。向爲中政府所深切注意。又云現已施行種種方法。以後外僑生命財產利益當益安固。就臨城方面而論。確已施行若干保護方法。唯他處兵匪肆擾之事。仍層見疊出。上海某報近曾載一詳表。計中外人被害者不下九人。被擄被辱者至少五十人。其中美旗曾被侮辱兩次。近又有裝載美貨懸美旗之船。在浙江省水面。被軍事當局扣留。華水手被捕下獄。此因該船公司不肯照納華官違反中美條約對外貨所徵一種非法稅欵之故。當去年年會之前。本會會同駐華美國協會。致電休士國務卿。請增加對於在華人及美國利益之保護。倘我國再不能切實整理其內政。應將華會所予中國之一切利益撤消或從緩實施。此項主張。頗引起若干指摘。以爲與美國向來對華政策並不合。然我政府當局。並不認吾人此種意見爲趨於極端。誠堪欣幸。蓋海軍部已從事建造新艦六艘。每艘造價七十萬金元。專供巡弋長江之用。可以直達上遊。此外又從火奴魯魯調魚雷掃除艦兩艘。服務於長江下游。又據前月初北京華盛頓倫敦巴黎消息。列强似已決定展緩舉行關稅特別會議。並綏派法律委員團來華考察治外法權問題。又據報告。列强對於中國拖欠外借及鐵路材料價問題。不久將有切實舉動。上海英商會及其商聯會最近年會中。均注意於英美合作。以解決關涉在華外國商業發展之許多急切問題。余樂於代表商會宣稱。英商聯會所表示之友誼的合作願望。本會會員深表同情。英美在華會中已表示對於遠東政策兩國實際上之根據相同。夫兩國政府既意見協調。以國民在遠東經營商業者。當然亦應實施此同一之精神。此間亟需積極建設的指導。美人英人果能爲充分建設的合作。必能產生有益於各方面之良果。本年一月間中國各報會載休士國務卿致共和黨全國委員會書記洛克胡特氏之一函。閱之可知美政府深知中國時局嚴重。並已在預備應付方法。休士函中之一分云。『美政府在華會中所取遠東政策之主要目的。至今未曾改變。第依華會以後中國自已方面之變動。不得不略變通其適用狀況而已。有人希望中國既得獨立發展之較大機會。當能及早成立一較有規則之行政機關。並能完成政治上之統一。而履行其國際義務。庶與華會所承認之中國主權合符。但近來中國自身之變動。實使此等希望之人失望。此乃余所言之而有遺憾者也。（中略）在如此情形之下。我國遠東政策之適用於中國。自須顧及中國政府幾完全崩壞及名爲當局而全乏責任心所造成之情形而加以調整。（中略）無論吾人如何信中國人民之能力。終能自成其救國事業。但我公民僑寓中國。或傳教或經商。或從事他業。其權利均爲條約所予。吾外人對於彼等之身體利益。予以相當保護。乃屬天職。不容諉卸。吾人在此項責任之下。不得不首爲本國公民計。但其次亦爲中國利益計。盡力堅持。迫中國政府履行對外義務。此義務之履行。乃享有國際地位之一條件。其重要不減於主權。吾確信吾人爲達此目的所已行或正擬行之種種方法。並不過苛。反之。吾信此等方法到底有利於中國人民。不減於有利其所直接保護之外人也。（中略）遠東時局病源。在於中國政府之無能。吾人曾盡力謀其鞏固。予以發展機會。但此發展必須出諸內部。列强無法爲中國創造政府。或代爲施政。充其量祇能使中國政府覺悟其責任。並予以贊助。俾得鞏固財政及交通。造成安穩之時局。然後中國人民或能從容自行發展一有力政府耳。以上休士君之函。雖非正式文書。但斷然表示美政府對中國時局之意見及其擬行之方法。美國對華政策並未變更。彼始終爲中國之一良友。歷史證明其從無政治上經濟上侵略任何他國之意。其召集華會。乃對華態度最新最顯之證據。但華會決議案之用意。並非欲取消外人在華條約權利。如中國武人所猜想者。彼決非欲吾人安然坐視我公民被武人及盜匪戕害而不加抗議。顯然甚明。果中國能發奮振作。修明政治。則美國終爲彼之良友。樂於爲其後援。至於改良中國之方法。到底仍在華人之自爲。而商人責任實甚重大。根本解決。與在任何他國同。厥爲教育。厥爲教育中國人民。俾知彼等有權享受良善政治。及反抗軍閥之壓迫。目下中國平民教育運動。正在普及全國。是乃一極好氣象。吾人無不承認中國應享政治主權之完整。及自由發展之充分機會。但華人不識字者居百分之九十以上。就新發展而論。全國大部分尚在幼穉時代。此種情形一日不除。中華民國將一日不能在世界事情中佔一相當位置。亦將一日需外國之友誼的援助。否則中國將成爲一世界之危害物。吾人堅信中國問題之解決樞紐。握於中國教育界及商界人之手。必須彼等切實參加政治。始能有永久之進行。對於此項目的。吾人應盡責。對於爲正義公道而工作之分子予以贊助。唯在中國有此等進步之先。外國政府必須堅持履行一切條約權利。保障彼等公民之生命財產。此項政策。即休士君所聲述者。實於外人在華利益及中國人民皆有裨益者也云云。

意國選舉結果（東京十日專電）

羅馬八日電。意國下院總選舉結果政府黨佔三百七十五名。反對各黨計佔一百六十名

克使決定留任（東京十日專電）

駐日法大使克羅達爾氏現經決定留任

汪使謁見日后（東京十日專電）

駐日中國公使汪榮寶已于本日正式謁見日后

命令（四月七日）

▲任命唐仰杜試署山東省會市政廳總辦此令

法首相電致俄外相（八日發 莫斯科來電）
關於基耶夫事件問題

法首相普恩賚氏電致俄外首齊捷林氏略云法國輿論及學界意見對于基耶夫事件之態度均頗爲之憂慮謂如大學教授而被宣告死刑直是世界學界之損失法國政府爲人道起見亦對此種輿論頗表同情云云按基耶夫事件云者近三年來基耶夫實行本部竟與在巴黎之智識階級人士如札哥夫斯基、略爾達謝夫等互相聯絡暗中準備反蘇維埃之政變是也惟蘇俄檢事對于該案要求宣告長期徒刑並未要求處以死刑

主張保護無產階級（八日發 莫斯科來電）
拉氏對於莫斯科民生之意見

蘇聯經濟委員拉林氏現已提議取締「阿布廳恩之富翁」略云現在莫斯科之資本階級除屬中流者及小規模工業的企業家外其以不法收入享富翁的生活者即「阿布廳恩」實有二萬五千餘人其家族共計十二萬五千人查其住宅均佔普通市民之兩倍合應課以特別稅俾充無產階級之住宅建設費云云

路透社長瓊司行踪（六日發 孟買來電）

路透電社長瓊司爵士旅行美國坎拿大遠東印度歷時七閱月昨日自孟買乘大英火輪船公司之輪船那爾多拉號揚帆遄返英倫前六星期間遊歷印度時瓊司爵士客于特里印度總督公署者約二星期之久瓊司爵士不談印度情形謂其過于複雜且偶然旅行此間縱發表意見亦屬無補于事然對于印督之諸議薩斐爵士近日所宣言現時印度最急需者一方面必須忍耐而他方面則須有體卹觀念等詞頗表贊同

德發債票又已進行
▲議員與德使館參贊之談話

德發債票一事。近又盛傳。王克敏將繼續進行。並有協約國人所持借票將一律承認之說。議員方面。頗有引以爲疑者。七日上午有議員數人。特赴德使館。調查此事。當由某參贊出而接待。某議員問曰。近聞德發債票問題。財長王克敏。已與貴使署接洽。果有其事否？某參贊謂。敝使館對於此事。從前確未與聞。近來似乎略有接洽。但其詳則不得而知。某議員曰。此事非增加國庫負担。但事情重大。必須將一切文件。送交國會。俟國會同意後。方可進行。財長王克敏如與貴國秘密進行。必增國會之反響。現王克敏素爲國會不信任之人。最近兩次彈劾案。雖未成立。然投票已有二百餘張。足證國會對於王克敏之態度如何。故貴國即與王克敏將德發債票解決。國會亦不能承認云云。某參贊聞議員言。當允轉達德使。觀於此段談話。德參贊之口角間。已微露若干消息矣。德發債票之趨勢。既然如此。議員彭漢遺等。更覺此中情形。大可研究。七日下午特致函衆院行政委員會。請公函財政交通外交三部。調查案卷。以便求得眞相。七日之委員會。亦即議決照辦。

齊燮元浼張謇疏通蘇人
▲但府院所接反對電已盈尺

齊燮元自添導淮督辦之頭銜後。皖省各法團首先表示反對。而蘇滬各界。亦繼起力爭。聞府院兩方連日接到此種反對電報。幾乎盈尺。惟均加嚴密不准漏洩。據上海魚（六日）日電訊。謂旅滬蘇皖鄂魯浙五省之同鄉會。對齊假此導淮名義。向美商大借欵。以爲運動副選之張本。誓死力爭。現在開始聯合反抗運動。非達到取銷目的。決不罷休。此間人士均謂蘇齊倘不從速自請辭職。則風潮之擴大。恐將演出盛宣懷於川漢路之結局。齊現力求張謇張一麐等積極疏通。蘇議會態度已傾向齊氏。議長徐果人並爲齊奔走接洽云。

時事要聞

對德軍事監查問題
▲大使會議正考慮英國提議

協約國擬恢復在德軍事監查權一事。引起德國之抗議。法政府認德國覆文已造成甚嚴重時局。法德間政潮。於此又添一重波瀾矣。茲據倫敦泰晤士報所載通信述關於此問題之最近經過如左。

大使會議於二月廿八日開會。討論關於對德軍事監查之英國覺書。求爾嗣朋氏主席。結果決議將此覺書再提交福煦上將爲主席之聯合國軍事委員會（即凡爾塞委員會）繼續考慮。會議並決定起草對德復牒。德政府於一月九日致牒大使會議。內稱軍事監查委員會之任務已達終點。凡爾塞條約第五部所含要求之大部分。業經予以滿意。依照目下情形。永久監查已無正當理由。或爲特別理由而特別查考。則似無不可耳。英國覺書內容尚未公布。聞其中提議依照去年十一月間聯合國政府之決定。以一種切實手續繼續實行對德軍事監查。並提及德政府于一九二二年七月及九月間所擬之計畫。即監查委員會於其意見經德國同意之後。即以一小保障委員會付之（此議於一九二二年十一月間被駁）按法國最負責方面現德國遲早終將預備攻擊法國。認爲確實危機。故凡能確查德國目下軍事狀況之舉皆爲法人所迎。據法政府意。擬依各專家委員會清查德國內外富力之成例。倘保障委員會成立後。即托該會清查德國軍備實況。開一詳册。俾聯合國明其眞相。溯自魯爾佔領之後。對德軍事監查實際上早經停止。監查委員會不克繼續監查。聯合國方面深恐德國暗中已破壞條約中解除軍備之條件。法國普恩賚之敵黨攻擊普氏甚力。此亦爲其原因之一。殆後幾經討論。始決定由監查委員會重行監查。唯稍變形式。從前聯合國軍官可以隨時至某處調查。突如其來。不先通知德人。以後須預先通知。方能前往。據德人言。目下地方不靖。若聯合國軍官不先通告。萬一發生意外。德政府不能負責。唯法人終以爲此種預先發出其不意而往不可。監查委員會以署之調查徒勞無益。欲知眞相。非前調查未能使法人滿意之點甚多。是否代以保障委員會即能滿意。亦爲疑問。唯法人以爲英國之建議不妨作爲一過渡計畫。然後再圖由國際聯盟會控制德國軍備耳。

西報約計中國軍閥財產
▲與美官薪俸之比較

大陸報社論云。最近上海某報發表中國各省督軍所有之財產。無一非百萬以上。倘有擁資數百萬者。前江蘇某督遺產。超過五。〇〇〇。〇〇〇元以上。最近卸職之某總統任內。積有三〇。〇〇〇。〇〇〇元以上之鉅欵。即著名忠厚之某總統。現在僅月利收入。亦有五〇。〇〇〇元之多。當其未被選時。不過一軍人耳。私產積蓄。亦殊有限。至奉天張作霖之各種收入。總在二五。〇〇〇。〇〇〇元至五〇。〇〇〇。〇〇〇元。上述之數不過推測而言。實則彼輩財產。究有若干。尚未至公開計算。況中國官吏之收入。又無法定之考查。但吾人須注意者。即今日中國內之富有財產者。唯軍閥耳。中國將來。勢必破產。究其原因。不外官吏一得權位。便惟利是圖。貪得多量之積蓄。邇來江蘇財政廳向上海華銀團借欵二。五〇〇。〇〇〇元。全充軍費。聞該省每月軍費。即需六三〇。〇〇〇元。據云本年軍費預算。不足有四。〇〇〇。〇〇〇元之多。今試與美國官吏之收入比較。亦一趣事。蓋美國各州政長官。每年之最高薪俸。不過一二。〇〇〇美金。如紐約等處之高級官吏每年薪俸。只有一〇。〇〇〇美金。其他各州官吏之最低薪俸。每年爲美金二。五〇〇元。美國每年領有最高薪俸者。惟總統一人耳。而其全年收入。亦不過七五〇。〇〇〇美金旅費二五。〇〇〇美金。亦在此內。國務員年俸爲一二。〇〇〇美金。當顧理治在副總統任時。年俸亦爲一二。〇〇〇美金。參衆議員。每人每年年費爲七。五〇〇美金。旅費則以每英哩兩毛計算。衆院議長年俸。爲一二。〇〇〇美金。華盛頓高級官吏年俸之最多者。不得超過七。五〇〇美金。其他秘書等職之年俸。由五〇〇〇至六〇〇〇美金。據云。前總統哈丁氏逝世後之遺產。不過七五〇。〇〇〇美金。其未當選前。經營小地方之新聞事業以謀生。威爾遜總統逝世後之遺產。不足二五。〇〇〇美金。其中尚有賣其著述所得者。就財富論。美國在世界上可稱富有之邦矣。中國則正在窮困。幾有財政破產之慮。但其軍閥之收入。比較美國官吏。足有數倍。是亦華人所當注意者云。

關於武力統一之消息

據滬報云。洛陽居中國之中。孚威爲統一計。一面激厲將士。宵旰憂勤不遑寧處。以爲作戰之準備。所以對付東北者也。一面向西延長隴海鐵路。橫貫甘陝。新疆一帶。所以經略西北者也。一面利用貳將降兵爲前驅。以靖川。靖湘。靖粵。靖桂。靖滇。黔。所以收拾西南者也。一面貸段聯盧用張（敬堯）以籠絡安系將材。而維持東南均勢。暫保下游無事。所以維持東南者也。孚威之延長隴海鐵路。已派其心腹趙德三爲隴海鐵路督辦。陶立爲隴海全路總局長。委以全權。令其直向比工程師接洽借欵事宜。約計自潼關至觀音堂段。可於今年年底竣工開車。而潼關至西安段。則明年年終或可集事。直達新疆之段。則山路崎嶇。工程浩大。需費至鉅。何日竣事。尚難逆計。總之控制西北而開發其富源。以爲洛陽之堂奧。則延長隴海路爲其扼要之圖。誠計之至得者也。其收拾西南也。利川陸榮廷。林俊廷。以靖桂。利用楊森。劉存厚。以靖川。利用趙恒惕以靖湘。其計既成。其效已收。利用陳炯明。沈鴻英。以靖粵。雖未蕆事。然牽制粵孫。疲於奔命。不暇外競。其收效亦不爲弱也。今玆又聞擬利用馬濟。假湘兵力。取鄂械彈。以圖粵逐孫。又命袁祖銘假川南以入黔。抵禦滇唐外展。其果否成功。雖未可知。而不出實力。但以虛名扶植西南各省之貳將降兵。即使其敗。亦於已之實力毫無所損。計亦得矣。近數日來。馬濟郗禮。葛應龍。及袁祖銘代表。相繼來洛。聞係研究攻粵攻黔辦法。大約孚威留已之實力。專爲對付奉張。於東北未靖之先。絕不以實力攻取西南。一則貸段聯盧用張。減少反直系之勢力。一則利用蘇浙對峙。久持均勢之局。使不破壞。段之爲人。質直忠恕。雖不在位。而頗具潛勢力。張敬堯舊與孚威約爲兄弟。又爲段合肥所最親信。可稱皖派嫡系。故孚威乘其窮無所歸之際。召之來洛。使其擔任收容安系將材。疎通段盧。勿與奉張粵孫聯合。早爲斷絕關係。以便有事東北之際。可免後顧之憂。至其應付東北。則以全力出之。計自前年春夏之交。直奉榆關戰罷。雙方均積極協備爲再戰之計。洛吳曾密派副官差遣潛赴東省。勾結赤俄軍隊之獨立黨。及滿洲舊軍。使其內叛爲應。聞此計亦得徵效。故孚威認爲對奉可操勝算。當向中央討索大宗鉅欵。警備軍實。並通飭各軍。加緊操練。計直系可赴前敵者。有吳第三師。鄭第五師。董第九師。馮十一師。王十三師。靳十四師。彭十五師。閻二十二師。二十三師。楊二十四師。曹二十六師。胡陝軍一師。此外尚有十混成旅。合計直軍之可應戰者。共爲二十萬衆。有上海。漢陽。鞏縣。德州。四兵工廠。爲之接濟子彈。不至缺乏。惟財政較爲困難。是所遠不逮於奉方者。孚威只得把持河南財政。至直。魯。兩省。則不能完全操縱。故除向中央討索外。又向漢口通融。蘇省雖富然紳權太重。齊氏不能獨斷。接濟大宗鉅欵。況齊近年來。時思與吳立異。忌吳統一。未必眞心幇忙。識者謂爲洛陽武力統一之大梗者。厥爲財政艱難。洵扶微之論也。

鄂蕭又催簽字

自洛吳對于中俄問題沉寂以來。各省疆吏即無表示。乃據某方面消息云。蕭耀南又有一電來京。仍催從速簽字。唯該電未附日期。是舊電抑新電。無從證實。姑錄其原文于左。（銜略）此次中俄協定。經王督辦與俄代表所定草約。頗稱公平。應立予簽字。至一切懸案。可望陸續解決。乃忽生枝節。勢將破裂。坐失機宜。貽害將來。喪權墮信。國際地位攸關。南忝屬軍人。粗知愛國大義。一介之愚。緘默難安。故再請我大總統總理及各部總長堅持主張。迅予簽字。以收桑榆。而維邦交。臨電不勝企盼之至。

俄代表鮑氏致孫文電

廣州訊云。中俄交涉停頓後。俄代表鮑羅廷。有電致孫中山。文云。『孫中山先生鑒。英意兩國未承認蘇俄之前。駐京俄代表要求首先恢復中俄兩國之外交。然後開會討論解決中俄懸案各種問題。迨此等强國承認蘇俄之後。駐京俄代表本可乘時利用本國鞏固之機。對北京政府交涉。取不退讓之態度。此爲意中之事。但事實不然。而該代表反退讓一步。其最要之點。以首先解決開會前總綱。以爲將來會議時之根據。然後恢復兩國外交。因此加拉罕與北京政府之代表。詳細討論有本月十四日。成完兩國代表同簽之協定。此協定簽字後。而北京內閣否決之。且否認其代表之簽字爲有效。北京內閣所否認之協定。是爲何等內容。即包含中國國民黨之外交政策。取銷前俄與中國所立侵害中國主權之各種條約。取消租界及領事裁判權。承認中國在蒙古之主權。決定中國同有監管中東鐵路之權。至中國有財力能贖回時。則完全歸爲中國所有。並退回庚子賠欵。移作教育之用。主張新條約爲將來雙方保絕對平等。此種協定。如得諸其他帝國。則中國人須犧牲幾許血。若干財方能得之。中國民黨亦須大經營。方能取得此協定所列之權利。此種協定。北京內閣否決之。必不因此協定不利於中國也明甚。然則此種協定。爲伊誰之利而否決之乎。此協定係本諸中國國民黨（一月二十三日）在廣州大會時決定之外交政策。而爲中國民族主義之大勝也。革命進行中之俄國。已與鄰邦之爭自由者。互相攜手。中國得此。可謀脫離半殖民地之第一步。此協約經俄國提出。而北京內閣竟拒絕之。該協定原文。另由郵寄呈內閣。任何內閣稱爲一國之代表機關。有無却受之充足理由。乞明察以判之。先生之民族主義。恐爲此種不利於國之行爲所阻。此爲重要之事。尚希貴民黨加之意焉。鮑羅廷叩。』

孫文直轄六軍

孫文爲擴充直轄軍隊起見。現已決定將帥府衛隊擴充爲六軍團。並擬先事建築兵房四所。以備訓練之用。全部建築。計共需欵二十五萬五千元。指定由本市租捐項下加抽一月。以供是項費用。地點分東郊燕塘兩處。每房可容兵士七千人。四房可容兵士二萬八千人。將來三萬衛隊成軍後。除以二千人充帥府拱衛外。餘皆分駐各兵房。至建築之期。以三個月爲限。定四月一日開工。七月底竣事。現關於地點之測量及圖案之擬具。已由軍政部及大本營參謀處會同辦理。並聞此項兵房成功。後孫氏即將近省之兵。向外遣調。省中一切秩序。皆由此項軍團担任云。

金票對小洋票　前場　後場

大連鈔票　前場　後場

大豆（銀建）　當限　五月限　六月限

豆油（銀建）

大豆　當限　近限

金對小洋　近期（前場）（後場）

開原錢鈔

南或西風晴

於梅毒魚口下疳等症靈效無匹

天下第一之注射代用藥塞伊濱

斯界大家之德啓德啓敷津先生久著撲滅梅毒之志心以維無論如何必欲發見一種民間完全治療藥俾民間自治其病害是以親渡美國窮究其蘊奧及歸國之後更詢諸先輩名家並羽用醫學士苦心研究其結果竟發明出一種強度驚人之內服藥名曰塞伊濱服飲此藥並無苦腦並能如六〇六號同一作用立將全身梅毒菌(即斯比羅黑他巴爾里達)全然撲滅如左記諸病皆能完全根本治療之且此種強度藥性與人體絕無損害又無副作用誠為現代唯一之靈藥也

▽塞伊濱所治之各種病名

塞伊濱所治之病為梅毒第一期第二期第三期及其他一切即如陰毛損傷△下疳▽魚口△生殖器或他處發疹△元氣衰弱▽脊髓病△關節炎▽留馬齊斯△痔疾▽音啞△頭髮脫落△頸旁結核▽扁尾青紅母▽小兒胎毒等最有確効且皆為病源及根本之治癒此種梅毒係由兩親遺傳者為多故罹斯病者不僻為梅毒以致療治錯誤遂招永年之苦者尤不少見此等病者若服用塞伊濱即能立解其苦勝面收意外之効果

▽六〇六號與本藥之價值

六〇六號為梅毒藥中之王故現代專門家均皆實用之日用此即能百發百中然於實用之際須每注射四五回尚不能全治而本藥與注射比較其全治之時日雖不無遲緩之嫌然其作用有非注射所能及者故雖有注射無効之重症服用此藥亦能收全効是乃本劑自誇之處而使服用者驚嘆之事實也

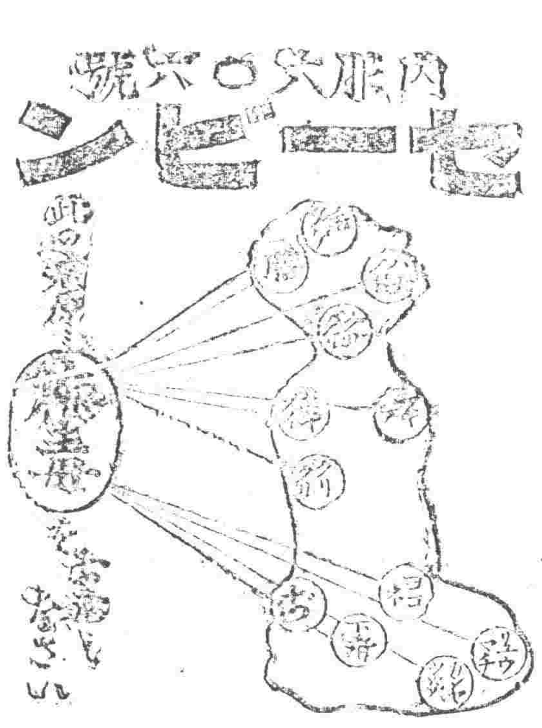

▽本店內設有無資診察所

本店內設有附屬實費診療部德啓德啓敷津先生及其他專門大家先生及藥學士諸人每日由早九時起至晚七時止為病者無資診察梅毒之有無因時分別何者應注射六〇六何者宜施手術凡花柳病之治療只收實費故病者可隨意來院似此以責任的藥備醫藥之處日本雖廣殆不多觀也是者乃店主與敷津先生為公益社會計特由歐美諸先進國學得最完全之醫藥分業之實現是也由此點觀之本劑之責任及權威如何及其所以為靈藥者亦可以知矣倘蒙購者諸君切勿與無責任之俗藥同一觀之可也▽藥價試用分金二元一期輕症用金五元二期重症用金十元三期頑症用金二十元郵費各十二錢其價藥或用電報匯寄或用郵便匯寄均可即將該藥盛入木箱內慎重寄呈

無代送本

德啓德啓敷津先生所著的梅毒之原因由一期始漸至二期三期之病狀及扶養並新藥塞伊濱之說明書但以病者為限如以明信片致之當即贈呈

東京市本鄉區 仁壽堂 柴崎豐本店

大阪市南區 仁壽堂 柴崎豐支店

特約店

奉天府小西關 廣濟堂大藥房

大連市浪速町 日本賣藥會社

同 井上誠昌堂

安東縣市場通 井上誠昌堂

此外各地代售所都有大藥舖

奉天德慶增葯店廣告

神效補天丹 主治先天不足後天虧損諸虛百損五勞七傷脾腎兩虧飲食無味四肢困倦筋骨酸軟面黃肌瘦咳嗽虛喘頭精補髓腎髓潮濕常出涼汗長陽種子燒丹用壯元陽滋補下元之神葯也每觔價洋三元貳角

虎骨延壽酒 主治遠年近日腰腿疼痛半身不隨口眼歪斜左癱右瘓手足麻木兼治婦人經脈不調乾血勞傷子宮寒冷久不受孕亦及虛勞等症並皆治之常服者有延年益壽長生不老之功每瓶半觔價洋一元六角

加味二仙丹 夫腸風下血者乃大便出血故也因臟腑蘊積濕熱成毒風邪冒觸腸胃流熱氣血逆亂榮衛失調不能攝血歸原日久不愈元氣下陷面色痿黃不思飲食無論前聲後遠年近日服之神効每丸價洋三角

烏雞調經丸 主治婦女經脈不調赶前錯後或多或少或色淡如水黑成紫塊崩漏不止赤白帶下經前腹痛四肢無力以致經寒經閉滿腹積塊睡臥不安子宮寒冷久不受孕患此症者服之無不神效每丸洋壹角五分

玉龍化積膏 專貼男婦腰腿疼痛諸般積聚逆氣不舒胸膈膨悶手足麻木以及氣積食積血積癥瘕痞塊痢疾泄瀉男子遺精婦女小兒蟲積偏墜疝痞等症並皆治之此膏非曾通膏葯可比貼之收效甚速每貼洋六角

回陽化陰膏 此膏專貼陰疽之類如瘰癧鼠瘡流注痰核石疽如巖失榮橫痃海底疑疽是皮色不變之惡核陰疽以及疔毒惡瘡魚口便毒等症皆能治之凡用此膏如瘡破者能撥毒生肌未破者內消而愈每副洋三角

本號開設奉天小北關白塔寺東以上各葯東省各城鎮均有代理外埠函購郵費自備

中國電話二百九十二號

健胃固腸丸

下痢と腹痛を治し腸胃を健全にす

けんいこちやうがん

本藥專治赤痢霍亂其効如神凡傷食傷水停滯夜寒時冷不佳腹鳴痛痢腹痢等症服之皆驗日平胃弱之人朝夕一回每服五粒腸胃之病自離身體日益健壯矣

大日本大阪、東京

慶術老舖 谷回春堂大藥房

民國各省各埠大藥房均有寄售

愛膚膏

頑癬皮膚病一盒保好

患皮膚症者注意

健膚良藥 愛膚膏 專治 頑癬 脚氣足爛 陰囊癬 金錢癬 牛皮癬 疥癬 鵝掌風 濕疹 凍瘡 火傷 創傷 擦傷 胼胝(生雞眼) 陰毛虱 毒蟲咬傷 靴傷 酒刺 粉刺 面皰 雀斑 汗疹 丹毒 潰瘍 陰部痒疹 陰部潰瘍 口瘡 耳瘡 頭瘡 糟鼻子 鼻瘡 細瘡 刮刀瘡 胎毒瘡 肛門瘡 痔瘡 此外皮膚諸症一搽立好百發百中實効驗眞如神

發售處 大阪市東區淸水谷 順和公司 大連市紀伊町 順和公司大連分號

代售處

奉天城內四平街 大德生大藥房　營口二道街 中西大藥房　大連市奧町 寧西大藥房

奉天城內德禮南 中西大藥房　營口西大街 五洲大藥房　大連市監部通 萃泰藥房

奉天小西關 廣濟堂藥房　安東市場通 井上誠昌堂　大連市浪花町 日本賣藥會社

吉林城內 五洲大藥房　鐵嶺 西 平記大藥房　大連市西崗子 德記 西藥

藥價 小盒十二錢 中盒三十錢 大盒五十錢 德用盒一圓

於衛生上最有效平野水與以天瓦斯調製之三矢汽水

於喉喝於食後擬醉醒於消化家庭之慰安

三矢汽水

平野水

對於家庭

為婦人孺子之飲料舍此無他有美味與衛生家庭常備殊稱重寶饗應賓客尤為適宜

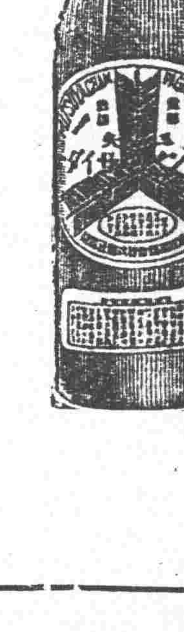

白壜三矢汽水

鑑於時代之趨勢將三矢汽水之外觀改為白壜同時內容亦加一般改良虔製眞正清凉飲料外觀內容具極完備

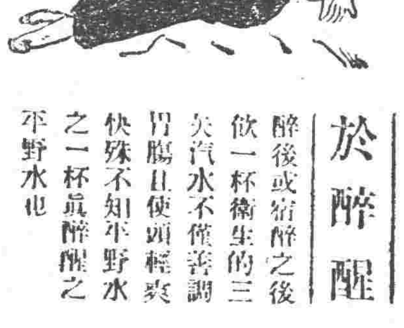

於醉醒

醉後或宿醉之後飲一杯衛生的三矢汽水不僅善調胃腸且使頭輕爽快殊不知平野水之一杯最醉醒之平野水也

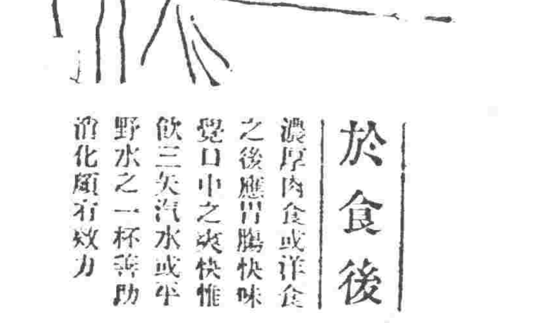

於食後

濃厚肉食或洋食之後應胃腸快味覺口中之爽快惟飲三矢汽水或平野水之一杯善助消化頗有效力

於喉喝

由春至夏外出遠足跋山運動喉喝之時並避不衛生之飲料一杯爽快善保胃腸非飲三矢汽水平野水不為功也

良藥

官准立案請嚴防假冒

每瓶現大洋壹圓由郵局匯欵購買加郵費三角

奉天西華門街 分號小西關街 招聘代理詳章函索即寄

永年西藥房發行

473

東三省新聞

▲奉　天▼

○張司令對中俄會議意見

自中俄會議停頓後北京孫(寶琦)撲會派張厚穀來奉徵詢對於中俄會議之意見茲者張厚穀於七日返京覆命聞張氏所表示之意見如下(一)中東路須維持現狀俟機達到收回目的(二)松黑航權仍應保重向來之主權如俄船欲在該兩江通行須懸我國旗幟(三)嚴行查禁共產黨機關(四)凡有俄人擾亂我國邊境不論赤白一律驅逐(五)東三省內嚴禁無論何國人秘密集會結社(六)如俄代表否認之惟有另行設法防禦並聲言對俄外交苟能與東省無重大損失決與中央取一致方針云

○加藤司令官返連

日本第二艦隊司令官加藤氏等於日前該艦停泊大連後旋即來奉訪張總司令及中日各當道嗣因訪問事竣即於八日晚上七時偕率領海軍軍樂隊等一行三十餘名乘南滿急行車返大連云

○西路軍紛紛移防

奉直之間邇來確已趨於和平是以駐紮與綏錦義一帶之前防軍隊日來紛紛向後調動以便訓練奉榆路上無日不有運兵列車之往還云

○統監處撤銷展緩

興綏駐軍統監處原係整理西路駐軍臨時機關上月間軍事會議曾定于本月初旬裁撤以免與各師旅之權限抵觸而節經費茲聞近經張孫總副司令及張副監考慮結果以西路駐軍與邊防上有特別關係仍有存在之必要遂定展期至秋季再行結束業令姜超六統監及張李二師長及各旅長查照矣

○張鎮使電告視查

保安司令部現接濱江鎮守使張煥相電告黨匪迭起防務重要現爲慎重軍務起見定於十五日起分往各防所視查一切以清黨匪而安地方云

○飭大學考驗農具

省署自獎勵製造章程發表後有多人呈送發明製造品請求考驗給獎茲據孟祥閣呈送發明耕田器經省署審核該器製造原料非奉天特產物不合製造品獎勵章程特于九日咨送東北大學飭交理工科另飭孟祥閣將所製模型遞送該校以憑考驗如果適于農業之用係獨出心得即可援照實業獎勵條例辦理給獎云

寫眞說明

日前駛抵連埠之日海軍第二艦隊定于十日在旅大附近海面舉行海戰演習奉天張漢卿旅長聞訊極願觀光以資借鏡而精軍事經該艦當局表示歡迎之意與以外國觀戰武官之待遇准其便乘軍艦親觀操練張氏已于九日夜乘南滿快車赴連並有航警處沈處長航空處姜課長等數名一同前往此項觀戰團豫定十日乘艦由連放洋觀操畢在旅順上陸旋由南滿鐵路回奉此圖上爲張漢卿旅長下爲該艦隊之旗艦金剛內肖像則爲加藤司令官

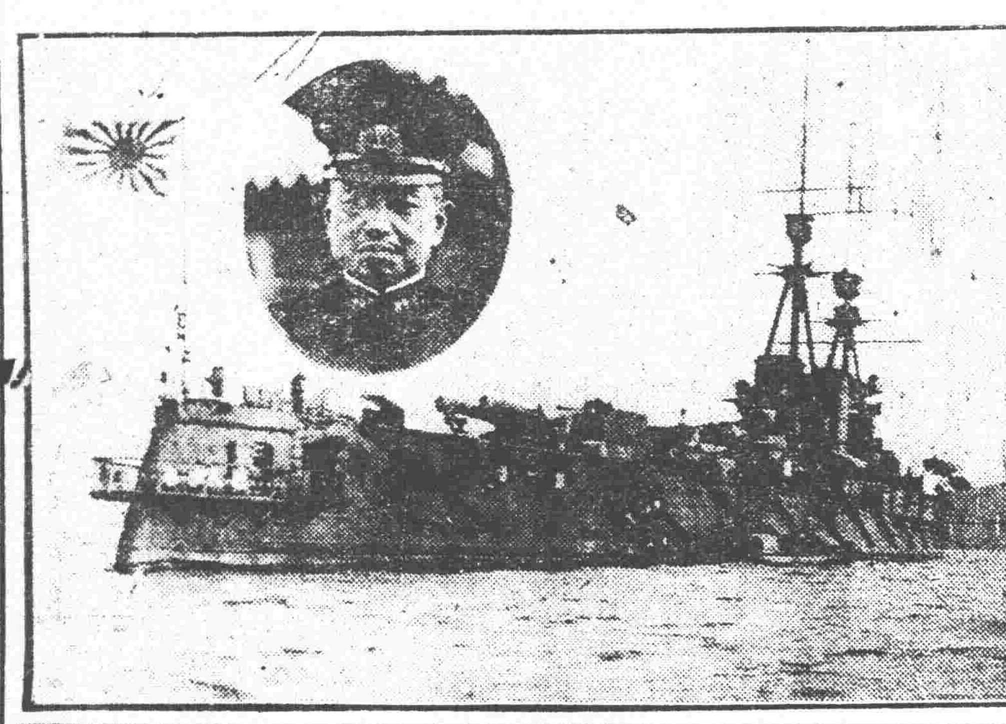

○省議會訂期開會

省議會本屆之臨時會係該議員最後行使職權之時期已訂於月之十五日舉行故該會秘書廳通函各縣召集各議員屆期來省以便開會聞本屆如期而至者頗爲多數大有抱過了這村沒有這店之概云

○赴日視察團五誌

赴日視察團團員抵別府後小憩一夕次日爲四月九日自晨至午俱在溫泉地域遊覽午後一時周遊所謂溫泉地獄者(即溫泉之發源處熱烈沸騰有同鼎鑊故日人號之曰地獄也)未幾入分市市長特來與該團員相會並就地設宴歡迎當地各新聞俱有歡迎詞之揭載午後六時出席於別府市主催之歡迎宴會此時櫻花雖未盛開而春風和煦團員皆心曠神怡精務良慰洵爲此次旅行中最美滿之一日也

○責區長勸種棉花

去歲紡紗廠提倡種棉之結果各縣種植成績頗優目下又屆種棉時期聞省公署特通令各縣知事責成各該縣區長就區勸種並分發棉種淺說及種棉利益說明等多册以便鄉人悉其實利踴躍種植云

○宮澤事務官來奉

朝鮮總督府殖產局商工課事務官宮澤慶治郎氏隨帶事務官於昨(九日)日乘安奉車來奉下榻於大和旅館經滿鐵地方區高橋商工係之引導前往製糖廠毛織會社等處視察云

○日領事回任誌聞

日本領事會議閉幕後除仍出席北京會議者外其餘者鐵嶺岩村領事滿洲里田中領事及長春西領事等以事務完竣無留奉之必要均于八九兩日各回任所云

○長途航郵之近訊

奉營長途航空郵便飛行於本月一日實行等情曾誌前報茲聞一日與三日飛赴營口之飛機均於五日一同航駛回奉並聞營口之飛行場業已乾燥今後如無雨水當可按照預定日程往返飛駛云

○稅務所考試揭曉

財政廳設立稅務講習所於上月三十日檢驗體格六日舉行筆試業經周士升所長暨同教授員長于家駒將試卷評閱完竣於八日榜示揭曉計錄正取蔣書紳紀樹琮桑墨林廖福綬康則裕等一百四十名備取李翰章郭紹汾張永錦王忠魯張煥耀等四十名至開學日期須另候牌示云

○鐵路築橋之反響

保安總司令張雨亭前據奉榆路線興隆店等村代表劉慶雲等以該處奉榆路勢成巨壩遇水成災呈請飭築橋空以救民命經總司令發交省署委技士張國賢前往查勘詎其下游居民以如築橋空水瀉如濱將妨民生公舉代表宋如山在省署呈請中止王省長當即飭張技士併案查明呈覆核奪矣

○令檢送鉛礦原質

實業廳前據楊秉鈞呈報瀋陽縣小城溝嘑叭墳北山坡發現鉛礦請求開採該廳即飭該縣知事張翹漢查覆屬實該廳于九日傳楊秉鈞飭令檢送該礦原質二十斤化驗費四元郵費三元以便咨送農商部化驗云

○令開通改善學務

省視學孫甯昌將開通縣學務視察呈報教育廳復就該縣學務應改善各點擬具意見呈由該廳於九日飭令該縣知事李成善查照改善其改進意見如下(一)通立第二高級學生應歸併縣立第一小學(一)應在街創辦小學一處(一)縣立第二應遷至住戶稠密之處(一)鄉校教員薪金應酌予增加(一)各校課餘應由教員率領兒童遊戲(一)各校應男女兼收(一)應辦寒假講習會(一)鄉校教員宜赴縣街各校參觀(一)教育會宜籌設圖書館俱樂部(一)捐募鄉村校基等十項云

○開採官礦之進行

省政府之官有各礦曾定于去年秋季開採乃因軍事未定如許重量之經費未便撥出致未實行茲者王代長爲發展奉省實業開闢利源計現已決定將官有各礦一律開採茲正由參政委員會核議進行一面財政廳亦正預備經費惟兵工廠及電燈廠留有者聞須自籌經費自行開採云

○郭旅長檢閱回省

整理處春季檢閱軍隊應實行曾派第六旅旅長郭松齡赴西豐檢閱第三旅軍隊迄已多日將該旅檢閱完畢於八日回省覆命云

○趙旅長來省任務

駐新第十二旅旅長趙恩臻於前日(八日)由新民防地來省其任務聞係該旅添編步兵一團事宜內定以該旅趙鳴皋參謀長充任爲團長該旅長一俟商陳妥協尚須請領該團應用槍彈再行返防云

○小川教授調任訊

新市街日本高等女學校教授小川權三郎氏現於二日發表調任爲安東高等女學校教授該教授定於日內赴各友人處辭行後即往安東履新云

○郭所長來省誌聞

梨樹縣警察事務所所長郭連三現因辦理警政請領槍彈各事有應候商特於九日帶隨員二名來省謁見于處長及陶警察廳長陳商一切云

○當局接濟留學生

頃聞東三省保安總司令張作霖因東省留日學生聯名電告經費困難懇求設法接濟等情爲培養人材計當於九日由正金銀行匯去金票四千元藉資挹注云

○吉知事因公來省

桓仁縣知事吉人爲地方要公及整甲剿捕諸事有應請示之處特於日昨(九日)來省謁見王永江省長及王政務廳長陳述一切候示祇遵云

○吳知事來省請示

盤山縣知事吳延緒因地方要政特於九日來省下車後即赴省公署謁見王省長有所請示一俟公畢即行返任云

○日師生參觀師校

日本福岡縣小倉師範學生來省參觀等情已誌昨報茲聞該校教授主任阿部勇五郎于日昨(九日)上午十時率領全體學生赴小南關第一師範學校參觀校長馬愚忱以友邦學子來此參觀亟應妥爲招待以表親善除分頭引領詳細指導外并備有茶點等物以示優異至下午四時參觀完畢始行致謝而去云

○官房出賣有定價

財政廳奉王省長命令將各官房一律出賣由官產處于主任估定價格呈請施行王氏以于主任所定價格太低乃將各價一律改添一半例如一千元則爲二千元致發表後問津無人云

○拆房修路停頓說

市政公所之第一期電車線早經劃定佈告擬剋期拆除民房而便興修自布告以來人民之依房而食者多存反對且以官府議定計劃莫敢或違惟日候命令拆除而已乃今者外間忽有一種消息謂市所之修路計畫因欵項之關係有將停頓之議故向抱悲觀者紛紛探聽其眞僞云

吳督軍招開之鄉老會議(續)

(十一)公會不得受人民請求將來歷不明之槍枝准予註册(十二)地方官警赴公會調查槍册或其他事項時公會不得抗拒推延(十三)公會違犯本辦法第九第十第十一第十二各欵之規定即將該會解散另選正紳組織並將經手人按其情節輕重處以罰金(十四)公會辦理著有成績素無過悞者每一年由縣知事設治員考核呈請獎勵一次

(五)關于約束軍隊辦法　查近年以來各屬軍隊下鄉剿匪往往藉端滋擾散住民戶强索食物甚至號糧號草任意抓車種種苛虐不堪其擾上年本督出巡屬境見聞所見心實愍然曾經嚴令厲禁在案茲再重申前禁詳定辦法條例如左

(一)軍隊所需糧草應由帶兵官長請求縣署派巡警保衞團董或村長等代購按照市價公平交易不准私自號糧號草致滋紛擾違者准由各地方人民指控查實依法撤懲地方人民亦不得有故意抬價不賣情事(二)軍隊下鄉或運送軍用物品所需車輛應由帶兵官長同縣署請求代僱所需車價照章辦理不准由軍隊自行任意抓車違者准由車戶指控懲辦(三)軍隊出發剿匪須持有軍署所發護照其警團等須持有縣署護照經過村屯地方如需尖宿時得先持護照向住戶驗明入內尖宿無此項護照者即係匪徒假藉其所有尖宿人馬所需均須公平給價違者准由民戶指控懲辦(四)軍隊經過城鎮地方不准散住商舖應由當地紳商籌設官店訂明尖宿飯食草料價目不得有意抬高該軍隊等亦不得任意需索食品等項暨不給尖宿費情事違者准由各官店報明懲辦

(六)勸種稻田查本河渠荒極多亟宜試種水稻以興地利查南方早熟水稻自蒔秧以迄收穫爲期不過兩月本省東荒一帶氣候較暖若在五六七八四個月間未始不可倣種從前通河試種二十餘晌收稻五百餘石其利益之厚實在旱田五倍以上現在通河鳳山鎭招墾局業已呈准興辦水利提倡稻田諸君此次回里可以勸導鄉里親戚切實試種蓋大利所在未可等閒置之也(七)勸種食糧裁種荳麥出息固厚然各種糧食如高粱包米黃米糜子穀子等類亦屬萬不可少本省人口日益增多而糧價此較前兩年騰漲二倍有餘長此以往殊爲可慮自應趕緊設法譬如一家有地十晌至少須種五晌食糧方足以供本省人民之需用否則糧價日漲出產日少往後所受痛苦必有不堪言喻者　(未完)

○于所長公畢回鳳

鳳城縣教育所長于錫三前爲該縣教育著有成績特行來省向教育廳陳存查茲已事竣遂于月之九日向謝廳長辭行乘南滿車回鳳城去矣

○令教所考試教員

教育廳現據鳳城縣教育所長魏星海呈請以小學教員錄用該廳長因該生能否勝任小學教員尚未可知特于月之八日令瀋陽縣教育公所詳加考察以便去留教育所奉令後即行定期考試

○派委員調查吏治

省長王振源現以東邊道屬吏治如何必須派員調查以明眞像是以特派調查員劉章瑞氏前安東鳳城一帶開始調查云

○臨江縣聘去教員

臨江縣縣立國民第三校九日特由省城聘去國文歷史教員王允字闓王係清季奉天府師範畢業老誠練達學識優長此次應聘係廳員東之推薦云

○請獎勵已故教員

興城縣辦學多年之楊慶之業已作古同事鄧蓉樓等以楊氏確屬因公積勞成疾特向教育廳請給獎勵謝廳長以該氏因何致死及生前辦學成績如何殊未可知已于九日令行興城縣視學王振仁詳查具覆再行核奪云

○實業廳催繳礦稅

實業廳長張之漢以各礦局拖欠之稅欵爲數頗夥迭次催繳迄未解清若不催繳殊非慎重稅欵之道特於九日通令各礦商速清欠稅否則即行加罰

○兵工廠運到燋炭

東三省兵工廠需用燋炭甚夥曾派員赴關裡唐山訂購燋炭一千噸第一期已經運到若干茲聞八日又運到燋炭四列車云

○火柴分公司失火

惠霖火柴公司西關分公司自去年來已失火二次茲九日午後二時又復起火幸經消防隊及各關水會前來撲滅未至燎原損失雖微亦云險矣按該公司屢起火殊屬危險其急籌預防之道也可

▲吉　林▼

○孫軍長旋節預聞

▲回吉整理軍政後赴奉養病　▲派王省長兼代軍職

孫督軍原定上月杪由奉回吉嗣因宿病發作留奉療養致延未歸來茲得政界確息孫督病體已漸痊愈須稍攝養不久便復原狀業定月之下旬旋節吉林整理軍政各事並指置政務上之未決問題彼時軍署已選回省垣並將督軍職責委派王代省長就近兼代以資坐鎮而便統馭到吉將諸事辦理就緒仍赴奉天養病即一時不回吉垣至遇有軍政上之重大機要事件則電商行轅辦理之云

○吉江議會之動作

▲延長任期之運動

省議會於上月二十日召集春季常會開會後全體議員以中央憲法業已頒布省會新選法既未制定舊選法自不適用況東三省在自治期間本屆省議會應展任期緩行改選一致主張並正式表決於月初電致奉江兩省會徵求意見茲奉議會無確當表示江議會極表贊同並推代表于副議長來吉吉議會又於初五日開會公推祁華堂韓東翹刁子明爲吉議會代表會同江代表於日前初八日啓行赴奉聯合奉議會一致向張總司令陳請緩行改選俾與自治期間之保安總司令之職位同存共榮結果如何俟訪續誌

○田雨霖調轉長春

吉垣電話局局長田雨霖於客冬即有調動之議迄未實行茲當局決將之調動即調田雨霖爲長春電話局長兼電報局局長吉垣電話局長遺缺調委長春電報局局長張常五接充業已正式發表定本月十六交接聞田氏調長兼任之電報局長一職義務職不另支薪云

▲營　口▼

○溫委員查視警署

現由警務處派來溫視查員於六日抵營埠廣裕長棧內當日至警察廳投刺並邀派員同往各署視查槍械及考覈戶口等聞首在一署查驗昨(七日)又至三署查視云

▲遼　陽▼

○教育廳獎懲教員

本邑縣視學孫萬善前呈送之十二年十一月份報告茲已批回聞教員張酒經教授得法殊堪嘉尚教員胡萬鵬寗福百等教法稍差應飭改革教員石鏡選礙樂職務應即撤換云

○視查員現已涖遼

遼瀋道尹以現在地方政治極壞應進行若不嚴加考查恐有敗行之弊是以特派視查員吳王琳君來遼視查已於五日親抵下榻於德升店云

○私三擴充圖書館

本邑私立第三李氏學校校長羅木英氏對於校務力求進步是以蒞職該校七載於茲現爲謀學生知識之增進特購書籍若干將圖書館大行擴充云

▲蓋　平▼

○師範講習科招生

吾邑連歲歉收米珠薪桂凡充小學教職者薪俸微薄生活困難其優秀者率皆改途他往另謀生計以故年來師資缺乏頗不敷用教育楊所長有鑒及此爲造就師資計因於初級中學校內附設一師範講習所諸已妥善日昨特張廣告招考新生定於月之一日報名十日試驗有志師範者萬勿失此機會

▲鐵　嶺▼

○教練所將開學

本邑警察教練所第五班學警早已畢業前經蕭所長佈告續招第六班學警三十名業誌報端茲聞該所所募學警業已足額現定於月之十日開學授課云

▲哈爾濱▼

○添設三華副處長

東省鐵路管理局儲金處航務處總務處擬各添華人副處長一節上年即有其意祇以王督辦未早回哈致誤發表茲於四月一號始經王督辦指定以秘書王鴻猷調升儲金副處長以秘書王錫昌調升航務處副處長以秘書吳鴻猷調升總務處副處長云

○海軍畢業員返哈

去歲春間經軍事當局在葫蘆島設立海軍學校一處由駐哈江防司令部選派精明水兵數十人派赴該學校傳習現已畢業該學員等均於日昨返哈任務云

○房產公會開會訊

哈埠特別區偏臉子房產業主公會發起團擬定四月六日在該地皮司潤夫司基街開成立大會凡願入該會者屆期均到場會議事項如左(一)報告批准章程及發起人辦事成績(貳)選舉幹事員監查員及候補人(三)審查一九貳四年份預算表(四)提議租地事項(五)討論一九貳四年辦事計劃(六)規定現行一切事項云

○日華校學行修業

哈埠特別區念三會日華語學校舉行修業學生共計三十餘人成績均佳並現在所招新生亦有三十餘名入學者甚形踴躍並聞該會通知各處略謂本會所就中日語言夜學校開設以來既滿一年茲定於陽曆四月五日下午六時假特區地段街日本小學校內舉行修業式兼舉行新生入學式屆期恭請光臨藉聆大教云云

○警廳聘俄人教授

濱江警察廳廳長與有韋以該廳管境與特別區警察總管理處轄境緊相接連道裡之俄人時有赴道外辦事發生事端警員以不明俄語苦於辦理殊感不便特於四月起聘俄人教員一名逐日親赴警廳教授科長科員及各督察員云

▲洮　南▼

○調查員擬赴洮安

奉天請鄉總局調查員王佐宸奉常督辦命令於四月二號來洮調查地方軍警要政下榻於縣署前同和旅館休息二日與各界接洽聞於五號即赴洮安縣去矣

▲西　豐▼

○周隊長下鄉校閱

西豐警察保安總隊長周鳳鳴字岐山籍隸柳河年在前立作事認眞善於緝捕自去冬蒞任巡官迄今五月有餘地方事宜竭力整頓對於應管警士尤能訓練有方茲蒙蕭知事閣所長力保請准警務處委其升充總隊長之職該周君奉委後復稟准蕭知事閣所長下鄉校閱聞周君於四月八日早八時率兵念名首由第一分隊閱一切部內事宜暫委巡記長代理云

○放餉員公畢去豐

駐西豐東三省陸軍步兵第三旅司令部於三月終來豐放餉員李松軒係總司令部諮議奉委前來發放該旅餉項刻聞業已完竣當經參謀長李子清常副官長韓副官軍需官特在司令視部備議公餞於四月四長同隨員等去豐返省報告云

▲台　安▼

○李巡官提陞區官

台安縣警察第五區區官劉秉鈞日前辭職經胡靜軒所長查該區分所黃家窩堡巡官李寶山作事老練殊堪嘉許遂於日前二號委陞該區區官所遺黃所巡官一缺以教練正教員張錫珍

▲盤　山▼

○選送區長請加委

台安縣第七區區長劉玉璞於上月病故等情已誌本報茲經那雲鵬知事以該區區長一職不宜久懸遂於日前指選該區士民周子興樂樹楓二人不日備文送省擇優加委云

○常關稅局員易委

縣內常關稅局局員康雨田君滋任歷有年所對於公務不遺餘力頗爲上憲所獎許於月之七號調省另委差遣席委陳君奎一接充聞陳君素係幹員稅務熟手接此諒能勝任云

▲黑　山▼

○視學員分途查學

縣視學王仁普已將四鄉各校認眞視查一週於三月二十六日又赴東南各鄉去矣事務員兼模範講員楊程遠亦於是日赴第六兩區各村小學指導一切並實行模範教授楊君此行各教員當獲益不淺云

▲農　安▼

○總隊長剿匪成績

農安自保衞團改編保衞隊以來迄今多年迭易總隊長以及正副隊長地方徒耗衆多之欵不但無益而且有損人民有目共覩有耳皆聞咸謂該隊形同虛設本邑孫知事關心民瘼並爲衞民禦匪計遂在扶餘聘來善於勦匪勤能卓著之周傑仁委爲總隊長而周君蒞任伊始即將該隊從前積弊剔除淨盡並將各級人員認眞淘汰留優汰劣一秉至公頃下該隊煥然一新較前大有霄壤別且該隊長到差僅數月耳計與匪大小接仗二十餘次得獲槍馬人票首級耳級亦不計其數並於三月十八日周君率隊游擊適有由江北竄來大股匪一百餘名匪首報字三省掃北江東等在縣屬于家店火石嶺子白領坨子施家窩堡趙家店公窩堡姚老爺窩鋪老還崗二道樑等處共接九仗得耳級五枚賊馬廿二匹活捉匪三名傷斃匪甚多似此大戰該隊僅傷隊丁一名若非總隊長調度有方焉能於敵衆易克臻此

▲方　正▼

○宮帮統整肅軍紀

去冬在本縣招撫之宮聲武業經編成游擊騎兵第二隊委爲帮統本報前已略誌今宮帮統因該隊編制諸事就

往　來

▲張作相(二十七師長)九日去錦縣
▲王鴻年(二十七師軍需處長)九日由錦縣來奉
▲西澤義徵(駐安東日總領事)九日由奉去北京
▲深澤暹(駐吉林日總領事)九日由奉去北京
▲鈴木要太郎(駐滿洲里日總領事)九日由奉去北京
▲堀內于城(日本外務省事務官)九日由奉去北京
▲張學良(第二旅長)九日晚赴連埠
▲貴志彌次郎(駐奉日武官)町野武馬(東三省顧問)同上
▲松岡洋右(滿鉄理事)九日晚由安奉綫赴連埠
▲張煥相(第十八旅長)九日晚來奉赴撫順
▲橫竹平太郎(駐華日公使館商務官)九日由奉去北京
▲脇水鐵五郎(日本帝國大學教授理學博士)九日由奉去北京
▲議克(美國遊歷團代表)一行二十四名九日由北京來奉
▲安託諾夫(中東路事宜委員團委員長)九日由北京來奉
▲竹本多吉(日本使署衛隊統領)九日由北京來奉

批　示

◎保安總司令部(九日)
▲黃國忠　呈知事徇情不予公判請派員確查由批仰應仍赴省長公署呈請查辦
◎省長公署(九日)
▲用振東　呈庇護被告寃抑難伸請提案嚴訊由批已行縣查訊
▲高向陽　呈請批示丈領孤店街基以便遵行由批仰遵源縣明白聲覆
▲樊坤　呈請派員復勘道基由批已明白批示
◎教育廳(九日)
▲魏星海　呈請錄用由批候瀋陽縣教育公所考察錄用
▲鄧蓉樓　呈請獎楊慶之由批仰興城縣視學王振仁詳查具覆核奪
◎市政工所(九日)
▲李殿慶　呈路線佔用園地請緩由批所請碍難照准
▲任環卿　呈請發給建築許可証由批仰照准照原批少退一尺建築
▲葉廣吉　呈請發給建築許可証由批應即照准

小說北京出版廣告

儒丐君所著社會小說「北京」現已出版每部奉大洋一元第一版出書無多購者從速各書坊各派報社及本報各分館均行代售

再分館及代派處欲代售須先繳書價方能照寄郵票代價務寄一分或半分小郵票是要

總發行所　盛京時報社

本城 奉天糧行市(四月十日)

大豆　一[illegible]角○分
青豆　一元八角○分
大麥　一元五角○分
小麥　二元四角○分
高粱　一元三角六分
包米　一元二角○分
粳米　四元○角○分

各地電報

倫敦銀塊　三二片十六分一

▶奉天交易所
寄付　最低　最高　大[illegible]
西六月十三日限鈔換金　一、七六　一、七三　一、七五　一、七五
二月日限鈔換金　[illegible]

▶奉天
現貨銀每兩換小洋　二元二角六分
足金每兩換小洋　七元三角○分
赤金每兩換小洋票　七元三角五分
紋銀每兩換小洋　二元三角八分
現銀每兩換東錢　六吊一七文

●東三省官銀號匯兌行市
本號現大洋　一元六角○分
上海匯現銀　五厘
上海匯大洋　[illegible]

北滿附送大北新報

本報自三月一日起將大北新報改爲單張(內容分時事要電濱江新聞各地商況及其他等項)加入本報附送凡在左開各地方發行者不另取報費其在左開各地方外訂閱者仍酌收報費以副[illegible]諸君之雅意

糧及行市
白豆 紅小豆 花小豆 吉[illegible]
二元七角〇分 二元八角〇分 二元四角五分 二元六角〇分 二元五角五分
穀子 稗子 蘇子 [illegible]
江米 稻米 小米 [illegible]
上海標金 上海銀塊 一九三兩六
寄付 最高價 最低價
現大洋 中交滙小洋 天津滙小洋 哈爾濱大洋票 金票對小洋 鈔票對小洋
北京滙大洋 大洋券票 滙本省各地不加

北新報 方
北新報不取資區域如下
計開
一、黑龍江省全境
一、中東鐵路南段張家灣以北至[illegible]
一、中東鐵路東段哈綏間沿綫及迤北全境

神皋雜俎

本欄歡迎投稿

小說

社會小說 **珍珠樓**（一四）（冷佛）

第二章 美妓贈金

次李亦聽了這話。贊惜不置。一夜無話。直到了端陽節後。次李也沒敢問錢。一切就由著翠蘭。隨意開銷。鴇奴亦得賞不少。就同院姐妹。亦俱都得有節禮。有前文表過的美妓珍珠樓。年纔十七歲。因他在這個院裏。是個紅人兒。穿的戴的。都很闊綽。素日與翠蘭兩個。最爲對勁兒。且拜爲異姓姐妹。兩人沒事。各傾肺腑。就無論什麼心事。彼此都各不相瞞。常相討論。這日因看著谷次李。沒在屋內。珍珠樓道。你那個怯老趕。醜八怪呢。翠蘭因知道珍珠樓。喜愛汪敬敷。也故意的取笑說道。你眞是糊塗心呢。咱們混事。只爲賺錢。醜不醜的。有什麼關係。且越是怯老趕。纔越肯花錢呢。像你那個呢。你得貼給他。七算八算。還日得爲他爲難。若你到多早晚兒。是個了手。李而還有這醜八怪。我又是沒拘沒管。能借你錢。若照著你那個家兒的。待你那樣兒。就欠個盤子去也怕不行罷。你別不知道好歹啦。說著。拿了紙烟。遞與珍珠樓。兩人一面談心。一面說笑。翠蘭也從打心裏。喜愛敬敷。年青纔二十多歲。又溫柔。又儒雅。雖然手下。沒什麼富裕錢。可看著敬敷人品。實在不錯。決是個有志青年。將來也必有起色。有時又心中妄想。這人要垂青於我。我又是沒拘沒管。不欠押賬的人。偏我就命兒苦。他去白頭到老。沒有過這樣客。今已經年老色衰。更不用妄想了。因每與敬敷見面。彼此說笑。亦常以酸言醋語。勾引敬敷。敬敷因情有所鍾。毫不介意。只有那壞包爲人。又奸又黠。生來的眼不留情。凡事要一經他眼。都能猜破了。花界閱歷。亦比著別人老練。嘗對敬敷說。你看翠蘭。待你如何。我看是很有意思。敬敷因一往情癡。腦海上頭。就印有珍珠樓一個肖像。別的事情。全不往心去。又想那翠蘭人品。慷慨義氣。對他與對待珍珠樓。非常愛重。遇有沒錢時候。或恐珍珠樓。受他領家的氣。時常把體已錢財。借他兩人。既不索還。儼然爲成全他等。因緣美滿的意思。這事就無論女子。如這樣俠肝義膽的。不可多得。就世有俠義男兒。亦沒這樣慷慨洒落的。因此敬敷。十分欽佩。毫沒有一絲妄想。即在翠蘭亦知他。很是鄭重。沒有別的。（未完）

筆記

▲文藝叢考（續）（陶明濬）

說詩雜記三十

六一謂詩。窮而後工。非特與孟子困心衡慮之義同。即就詩論。亦有所本。而非創出。鍾嶸之論李陵。亦曰。陵名家子。有殊才。生命不諧。聲頹身喪。使陵不遭辛苦。其文亦何以能至此。是陵詩所以工者。凄怨爲多。彼蒼者天。有意成之。故能若是之神妙也。晉梁之子。略有才名。而成就終焉者。豈不以其叱嗟英華。懸飫芳澤。成於此者。不能不斷於彼也。又如王仲宣。貌寢通脫。不見重於劉表。漂泊亂世。雖有所依。故徽怡之詞。違祖風平。近接李陵。雖質贍而文秀。猶不失爲作者之一。天之闕於才士。爲何如哉。

或謂陳思王。以佳公子。以魏武爲之父。子桓爲之兄。有繡虎之名。八斗之譽。非特不得謂之窮。而與華文采。照耀千古。又何傷於詩乎。又何得於工乎。曰不然。以陳思之境遇論之。固不得謂之窮。然始則見疑於父。終則不容於兄。七步成詩。幾乎窘迫。燃萁煮豆。千古同嗤。不必以貧厄。始得謂之窮。即此種種禍難。亦實令人難堪。比之衡門可以棲遲。泌水可以樂飢者。殆不如遠甚也。惟其身世窮蹙。故能享極盛之詩名。後人推之者。至比若人倫之有周孔。鱗羽之有龍鳳。音樂之有琴笙。女工之有黼黻。與孟子太山邱垤之喻何異。夫爵之變。榮貴已極。何必東阿之封。始足不朽乎。鍾氏稱之風骨奇高。辭采華茂。情兼雅怨。体被文質。粲溢今古。卓爾不羣。俾爾懷鉛旣囊者。抱篇章而映雪。映餘耀以自燭。誠非過譽也。然非其境之窮蹙。亦與尋常貴游子弟等耳。何足以享百世之榮名哉。又如陸士衡。才高詞贍。舉体華美。爲文章之淵泉。其源則出於陳思。然其窮尤甚。彼三世爲將。兒爲貉奴。河橋之鼓聲已死。華亭之唳鶴誰聞。叔世艱虞。崎嶇赴難。命也如何。能無哀乎。他若潘岳與棲齊名。其詩文。則翩翩然。如翔禽之有羽毛。而衣服之有綃縠。謝混至謂其詩。爛若舒錦。無處不佳。然而岳以石崇之難。白首同歸。累及母妻。更詩人中窮危之甚者也。

醫話

▲論中西醫學可溝通（續）

瀋陽醫學研究社初次正式開會對來賓演說之詞　醫學社中編輯主任　張錫純

或疑左右心房各二。是心有四孔。而難經謂心有七孔三毛。不顯與西說不同乎。不知此非不同。乃後世將七孔三毛誤解。致令不同耳。嘗考古訓。凡甚微細難察之物。恆比之於毛。詩經所謂德輶如毛者。是其明徵也。蓋人之心房。雖有四。而加心下血脈管。同血管。與心相連之處。則爲六孔矣。至心上血脈管。回血管。與心相連之處。假又加兩孔。而同在一系之中。故古人仍以爲一孔。是其七孔也。此言心之孔。雖有七。所易見者。止有四孔。其餘三孔。則如毛之細微。而不易視察。所謂如毛之細微。而不易視察者。實指血脈管與回血管。連心之處而言也。

西說謂人之神明在腦。故安神之約。注重於腦。中說謂人之神明在心。故安神之約。注重於心。及觀內經。乃知中西之說。皆涵蓋其中也。內經脈要精微論曰。頭者精明之府。爲其中有神明。故能精明。爲神明藏於其中。故名曰府。此西法神明在腦之說也。內經靈蘭祕典曰。心者君主之官。神明出焉。此中法神明在心之說也。細繹內經之文。蓋謂神明藏於腦。而發於心也。

西人謂中醫不知有水道。不知西醫之所謂水道。即中醫之所謂三焦。其根蒂連於脊骨。自下數第七節上。在下爲包腎絡腸之脂膜。在中爲包脾連胃之脂膜。在上爲心下之膈膜。統而名之曰三焦。能引水氣下行。注於膀胱。內經所謂三焦者決瀆之官。水道出焉者是也。其名雖異。而核實則同也。（未完）

評

▲「一個老學究的功德」略評（丐）

青年會新劇團。自成立以來。對於新劇的研究。和扮演。很是勇邁前進。團員也一天比一天多。第一次的扮演。已然得了許多好評。這次（四月八日）又演了一本共分五幕的社會劇。名叫『一個老學究的功德』大体的主義。是爲反對納妾制度而創作的。如今我爲時間所束。僅僅加以極簡短的評論。

第一幕。場子上沒大毛病。第二幕。上半很好。飾馬某者。舉動神情口白很好。惜閉幕時。苦於不甚精神。依鄙見。賭生算命一節。似屬節外生枝。雖云爲支配時間及場子的平均。究竟此等添趣。頗落下乘。賭生退去。因而閉幕。實在一點精彩沒有。舊劇講究下場。新劇講究閉幕。此幕關節。尚有研究餘地。

第五幕。爲全劇掉尾之處。佳點在此。而最難表演處。亦在此也。前四幕。爲喜劇性質。至此幕。則純爲悲劇。惜閉幕時。亦失於不甚精彩。依鄙見。應於馬女士吞金已死之際。適張媽送信而返。見狀哀號。因而家人畢集。相視愕然。於是閉幕。似較有精神也。

新劇雖無生旦淨末丑之名色。而性質上却無一不備。依腳色之性質。戲中之馮某。似是生。馮之悍婦則爲彩旦。董學究爲丑。二僕婦及馮某之妻。亦均爲彩旦。馬某之心理及言語行爲。不能爲生。亦丑角也。只一馬女士爲正旦。以角色分配言。丑角太多。故前四幕所以令人絕倒。而成喜劇性質者。以此故也。

至於扮演工夫。他們諸位團員。都是很有心得。以非專門家。而竟有此良好結果。實在不易的很。我敢斷定他們研究一次。定然有一次的進步。將來爲新劇界大放光明。不卜可知了。

▲南市場新舞台觀

劇記（李新復）

悶坐斗室。百般無聊。慨國事之蜩螗。幾經搔首。悲身境之坎坷。倍覺酸鼻。乃于（八號）。乘天氣晴和。風不揚沙。爲消愁計。隻身赴南市場閑遊。及至。聽得新舞台內。鼓聲振耳。余素有周郎癖。遂即入內。查座。斯時台上正演郭月樓之艷陽樓。該伶扮相作派。頗似高登賊子之身份。對打幾場。手脚靈活。所舞花槍大刀。亦均熟快。惟配角不能隨手。殊爲可惜。下此爲劉美案。萃鈴飾金香蓮。嗓音雖屬微細。腔調尚能自然。無如該伶有意敗德。不肯賣力。蓋以白天座客稀少之故。寄語萃鈴。此種惡習。宜速改之。又次及探茶奇案。此戲本無唱工。又少作派。情節荒唐。多不近理。實在有些無味。全劇除陳慧琴飾李愛姐。劉云升飾胡二先生。尚有可觀外。其餘配角。無一足取。再次爲張玉亭的火燒百涼樓。該伶扮相英爽。作派大方。適非俗伶所能及。較之張彼樓。石瑞樓等輩。實在強的多。當樓上火起。君臣失措。一種驚慌神情。形容盡致。惟以嗓子失潤。殊爲美中不足。最後還有一齣打沙鍋。此齣本無中間。不解因何使之壓軸。以張春山飾糊塗官。滿口詼諧。令人捧腹。其角之出西人亦好。公堂上兩人一段滑稽。更屬精采。或謂張春山有丑部總長之稱。良非欺語。歸寓後。燈下泚筆誌之。以爲同好者告。

史傳

▲辛亥殉難記卷三（續）（武岐傳）

何總兵傳

公諱師程。字雲門。漢軍鑲紅旗人。父某從僧忠親王剿捻匪有功。戰沒連鎮。恩卹騎都尉兼一雲騎尉世職。公由騎都尉。洊擢副將。保總兵。補江南督標中軍。宣統三年十月十二日。江寧陷。自戕死。公雖有職。顧恂恂儒雅。工書山水。而臨難完貞。乃克紹先烈云。

張總兵傳

公諱嘉鈺。起行伍。累官雲南昭通鎮總兵。辛亥九月。署臘越鎮總兵。未幾兵變。急出署彈壓。行至堂皇。兵猝至。遂被戕。

鍾統制傳

君諱麟同。字建堂。山東濟甯人。入陸海武備學堂。畢業。初爲排長。洊擢至統制。性剛正。疾惡嚴。嘗從鄭孝胥京卿龍州軍中。後調入滇。充陸軍第十九鎮統制官。辛亥九月初九日。七十三標兵變。夜半。自北校場卒入城。君率衛兵百餘人。扼五華山而守。居高臨下。手發機關礟。斃叛卒數百人。而七十四標駐巫家壩者。亦入城。兩標更迭戰山下。軍械局伍承彥與變軍合。移巨礟城上攻五華山。蟻附上。日加午。官軍傷亡多。子彈盡。君率衆潰圍出。轉戰力竭。慨然曰。身爲統將。大局破壞至此。何面目復生存耶。以手槍自擊而仆。變軍斫其頭。剝其膺。剖心而啖之。事聞。得旨優卹。有忠骸支解。慘不忍聞之諭。尋將予諡忠壯。

范管帶傳

范鍾岳。山東濟南府人。天津武備學堂畢業生。歷充排長隊官。入滇充輜重營管帶。任事忠實。得士卒心。辛亥九月。省城兵變。率所部拒戰。自晝達夜。傷亡過半。部下從戰。無忍去者。猝中礟殉於陣。事聞。奉旨照正參領陣亡例從優賜卹。

◎雜報◎

△奉天▽

取締瀛車

警察廳長關於街道上之泥水雖資自積雪融化以來街道上之泥水橫流而開瀛車者不管行人任意開足電機以致濺汚行人之弊特於前日（八日）通令各警署責成警察取締瀛車在街上疾馳否則按照違警例罰辦

招考新生

大西關外國語學校刻已改名奉天同文商業學校特設日語別科華語別科刻正招募是項學生定於明（十二）日開始授課聞有志向學者頗不乏人云

運去槍彈

寬甸警察事務所陳股員日前來省請領快槍三十桿子彈一萬粒茲聞業已領訖於八日運輸回縣以備請用云

投標包修

兵工廠總辦楊宇霆擬在小河沿及講武堂門前建築子彈分庫兩處已誌前報茲聞按照投標辦法令各建築公司領取簡章於月之八日投標以便包作云

弄槍危險

城西沙河子村住有王某家道小康性好弄槍所買看宅之槍每日必撫弄數次習以爲常茲聞上星期晚間一時不愼槍竟走火將其次子腿打折王某嗒喪異常將其子送城醫治然未傷命亦云幸矣

巡廻電影

滿鐵社會課發起之第八次巡廻電影十一日在尋常小學校開演十三日在第一小學校開演每日午後自七時起入場者須納費五分所演爲社會劇五片動物與小兒劇及漫畫英國之奮鬪等片云

是否仇殺

小西邊門外車站迤北曠地於九日晨發現無名男死屍一具頭部有力傷數處經該處警所報告地方廳派員相驗畢即行掩埋云

碰壞洋車

大南關吉祥庵胡同昨九日有一高插奉天督軍署衛隊旗之拉磚車經過適迎面來一人力車坐上坐年已半百之婦人兩車相碰洋車輪壞經巡警爲之排解令磚車夫包洋五角了事云

竊犯落網

西站九日早有李瑞山於三等票房中乘衆人混雜之際向黃金章身畔掏摸被人拿獲送由日警帶去罰辦云

解到人犯

高等審判廳於九日由省北某縣解到人犯兩名一顧振邦一趙連正均帶重要刑具由該廳接收交監獄羈押探係因殺人不服原判上訴來省者也

教員不祿

大南門裡第四小學校英文教員馬某現因積勞成疾醫治罔效竟於月之八日與世長辭該校學生特擬開會追悼以慰幽魂云

△長春▽

附郭搶案

長埠西北門外路東二區管界住戶王某綽號王大秧子家道小康因居地荒僻家中預有槍枝自衛於月之三日夜間突有匪數名各持槍械闖門入室持槍威嚇將其家主婦之脖項用槍刺傷搶去官帖數十吊現洋若干元大槍二桿搶畢出門逃竄及事主報知警察前往緝捕而匪已遠遁無踪矣

路燈改良

商埠四五兩馬路電燈原設均係平常之燈其光不遠近電燈廠爲便利黑夜交通起見將該兩馬路隨街電燈更換新式係長形大傘其光較昔倍大所照甚遠現已換齊聞各馬路之電燈不日均將更換此種新式以期光明普照云

丟失圖記

日商松茂洋行外櫃常峻峯於月之六日赴城內西三道街辦事走在大街人多之處偶不留神衣兜內所帶自己支取錢款所用之名圖章竟被小綹掏去當某以丟此圖章有關信用當即報告警察第三署請警察廳立案作廢云

情節可疑

月之五日下午七時有馬車一輛上坐二人攜有包裹係由車站而來至西二道街門外下車該二人下車後即取車上之包裹內有麻袋一個該二人即用灰洋毯將麻袋包裹包畢即擬攜之而行適遇五署警士見其可疑即問內貯何物該二人答係綠豆及該警士向前檢查袋內係鹹鹽該警以其所答不符恐有別情當即將該二人一併鹽袋帶署盤究未悉如何了結云

△營口▽

窮途自溺

昨有一六旬老者至埠內各理髮處聲稱劉姓係理髮手藝現由遼來營因在火車將刀剪丟失求同業者代謀枝栖奈伊係湖北籍營至晚間投相識是日尋未竟於塘官口溺終斃矣一所（當日七日）大入人並無一日得

△撫順▽

司法黑暗

縣南拉古峪村有前清大學士車克祭田二百七十四日於十年前業經車克後裔瑞海及松昌等儘數賣出民戶早已更名稅契無如松昌窮極無賴囑使李達三夏恆九等代爲興訟賄賂法官令民戶交地並不發還地價民戶以繳地而不得價損失頗鉅焉能交契不意於本月五日經程司法監督派員將地完全查封現已停止農事民戶敢怒而不敢言嗚呼二百七十四日之膏腴忽成廢土國課民生兩受損失矣

△蓋平▽

自尋短見

邑紳秦化西氏前清歷任甘肅知縣）自民國成立即辭官歸隱杜門不問世事其長女幼聘於東山石灰窰子村富氏鍾鼎銘爲室現已五十餘歲二子一女子於去歲娶媳正一完全美滿之家庭也詎其夫生性乖僻雖擁巨資而夫婦間終年反目時有苛虐行爲夏曆二月二十一日不知又因何口角大起衝突秦氏被毆負寃一時頓萌短見暗服砒毒斃命及家人知覺則香魂渺渺早已奔赴酆都去矣次日秦紳聞耗立遣其子潤生及孫晉霖前往鍾家追究如何死法交涉多日雙方各走極端毫無頭緒昨據該村來人云現下尚未殯殮秦姓意思勢非訴諸法廳不可云

賭犯送懲

邑東榜式堡子警察四分隊隊長宗長勝者乃一市井無賴蒙前任孟所長委爲隊長之缺該宗某不但不盡斯職且又貪贓枉法魚肉鄉民設賭抽頭希圖漁利於月之四日正在喝雉喚盧之際被新所長陳繡文偵知當當告龍王廟分所巡官張淩閣速往拿獲否則撤差張氏以屬員關係本想設法維持奈上令催逼迫不急待不得已親往拿獲賭犯十八名刻已送縣不知如何懲辦云

婚禮誌盛

邑南沙嶺子村富商高吉先者一寰人子也驟致鉅富南北各城莫不有其營業達官巨紳莫不與之周旋聲勢赫赫夏曆二月二十二日爲其三子完婚之期該氏高搭彩棚應接賀客南北各埠之大商巨賈及官海要人均執賀禮臨門車水馬龍一時稱盛統接喜帳約一百二十餘幀金珠首飾數十餘件富室完婚盛況在吾邑中寔首屈一指惟高氏處此豐厚不忘貧賤生平持躬儉約布衣疏食從不浪費一文家人二十餘口奉命維謹有服一襲屢經三餐而外無一敢有求奢味者自奉如此治家如此宜乎高氏之富而不危滿而不溢享此富厚之福也

△公主嶺▽

烟賭無忌

駐鎮吉黑權運分局局長李世堯任事伊始尚稱勤愼詎意日久玩生伊竟公然開燈任意狂吸肆無忌憚並且每屆夜間招集多人大推牌九一擲千金毫無吝色茲聞該局長輪欵甚鉅無力籌還現正設法營私以資挹注是否屬實俟訪再誌

△桓仁▽

江水解凍

東邊一帶連日風和日暖冰雪融化道途泥濘不堪交通頗形困難於本月一日渾江業已開通江水大漲沿江所修之艚船多有被水冲去者所有之木簰糧船不日即行活動下放云

△洮南▽

施種牛痘

洮南縣各醫學家素以慈善爲懷者值此春令小兒雜症時行該醫士等本濟世活人之心施種牛痘者業有數家云

公送旗匾

洮南縣知事喻灝忱辦理洮南於茲年餘對於地方感情極厚故當此撤任交代之際商會及各區恭送旗匾傘以誌其德政喻監督設席招待頗爲周到云

△盤山▽

龜奴逞兇

縣街南河沿群仙堂妓館龜奴李某於月之八號早晨上街買菜正走之際有扛夫張立才者身負一筐內裝紅糧垂首前走未曾回顧正撞在該龜奴身上伊竟暴怒立將張某掠過毒打鼻口出血被警察查知立將該龜奴帶所將張某送至縣街醫院調治矣

△岫岩▽

工廠開幕

東門外大街新成立一間義女工廠於二日開幕其股東多係各界首領其內容專做軍用服裝股本爲三千元經理人由福陞長李芳五兼任前途總可發達云

△綏中▽

經理接替

駐綏東三省官銀分號經理劉雲五君自客春到綏接任以來辦理號務非常認眞對待舖商極爲融洽出放借貸匯兌欵項商民無不稱便劉君現屆任家之期故由奉天官銀總號特委劉幹卿君於本月一日來綏接事現將交接事宜辦理清楚劉雲五君已於本月六日首途旋里云

△扶餘▽

所長更調

本邑七區所長郭子興氏接事數日作事頗爲盡職近日不悉因何事故被上峯調任六區月之四號委前任所長馮鴻遇接充云

△東▽

營部喬遷

駐東吉黑權運緝私騎兵第二營部原住南街自沈營長接任以來因房屋狹小特租妥後街長發祥樓房一處（係勸學所舊址）於日昨二日由李連長率隊遷喬云

粒鹽漲價

東寗縣東益公司昨特張貼布告云去歲舊歷夏季由營口裝運綏站之鹽被水浸濕以致賠累甚鉅故於四月一日起每百觔加價現大洋五角云

開光演戲

東寗縣城西門外自前歲將城隍廟修葺完備未從開光現經衆會首擇於四月一日演戲開光是日東寗各機關人士及四鄉老幼前往焚香者絡繹不絕熱鬧異常頗極一時之盛云

△長嶺▽

營長嚴明

駐嶺東三省陸軍騎兵十三團第二營營長鄭紫綬以開防在即恐其部下兵官拖欠本街商號賬目有遺漏情事當即派委員周樹昇發給大洋三百元伴同各該連排長赴街按家調查賬目如有官兵賒欠未交者即時索據請付本邑紳商無不歡喜云

△呼蘭▽

烟販被獲

本邑北大街廟家店院內住戶王乃慶者素日開燈供客販賣鴉片昨被檢察廳偵悉在伊屋中搜出烟土壹百餘兩遂將王某連同烟土一併解赴法廳法辦王某不甘挽某有力者代爲說項不知法廳能徇私枉法否耶

△肇州▽

巡官互調

本城警察第一區第二分所巡官劉蓉凱氏自任差以來作事認眞更換巡長每日勤務更加謹愼對待兵士十分和洽正在進行整頓之際忽第一分所巡官武景隆與衆兵生隙區長指令一二所互相調換劉巡官奉命接第一分所衆兵等歡呼雷動送往迎來均稱區長知人云

居問 疏通

本欄投稿凖具別名然必須另具眞實姓名住址加蓋名章否則無論事實如何概不揭載

◎疑問之部◎

▲東三省官銀總號先生雅鑒茲三省各區設立分號原因活潑金融以便商民起見想除星期休息外何時均須滙兌奈何駐北鎮官銀分號竟於過十二點鐘即不能滙兌不知是何理由抑或總號是此規章也抑或駐北鎮分號總理廢職偷安也請速明白答覆（滙欵人）

▲糧秣廠王總辦鑒客歲臘月間辭職員司夏科長等十數人均服務年餘雖無勤勞可言亦無他過可指然去職後不數日閒大帥發給全廠員司恩餉一月辭職者除夏科長獨得八百元外餘者均未曾得而新委未到差者亦均得此恩餉鄙人不悉夏科長及新委未到差者有何勞績其餘辭職者有何過惡祈即詳示以釋疑竇爲禱（辭差一份子）

▲奉天總選舉事務所所長公鑒敝縣選民業經紙榜週知只有三千四百餘人查敝縣壯丁三萬九千餘人省令原示標準十分之三業經各調查員調查合格者一萬二千餘人在案適未逾標準之數後聞本縣公署接到省發快郵代電令照前標準再爲減消十分之三吾縣即令各區長照原册消去選民七千餘人竟減去十分之七不知二次電令係令照前標準減消十分之三或眞令減消十分之七使敝縣選民不及壯丁百分之一誠屬疑問因事關選民請示救爲時並頌公安（台安公民投）

◎回答之部◎

▲郭富臣先生偉鑒啓者敬閱盛京時報欄內有閣下宣佈詢問敝精製鼠瘡瘰癧膏藥凡婦人患鼠瘡者有輕有重輕者貼仙膏並吃藥亦能痊愈重者另有已約亦能見愈望閣下如用約時便筆賜知可也（小號福壽堂）

▲答覆四月八日質問考醫查醫學一道無論中西均屬專門學問最好由中學畢業後再行學醫積四五年之力或可稍有成就第以中醫現無專門學校爲救濟一時之計不得不降格以求故對於在醫學專門學校肄業中醫三年得有畢業證書者均得免試西醫在中外專門學校畢業者亦得免試至同善堂之醫學亦得分別中西以決免試與否毫無寬假其學有根柢自不畏一般之考試若學無把握縱免予考試仍恐不能收濟世之功也（奉天市政公所生衛課）

▲答覆公民張德發本局城東八里堡東北一帶之舊河身及兩岸餘地現擬成總一併放出該民如欲承領即來局接洽可也（奉天水利局答覆）

諸君名鑒要治花柳病必除根不犯可速往何子範醫社處去着針由上海運到真正德國藥針特別減價一半保好楊梅一貫並下疳橫痃潰爛

花柳專科何子範謹啓

奉天城內鹿臺胡同
哈爾濱道外新市街

清血解毒 KP 喜肥力

凡人之生長皆賴乎血液之週流而血液之週流乃所以健康肢體舒展氣管之關要也故血液稍有虧損體質因之衰弱敵染力繼之而減少外毒遂乘虛而入即醫書所謂血勝毒則敗之血敗毒則勝之實斯也然毒性不一毒質各異論毒之最烈者莫甚於花柳毒也輕則害及終身重則傳遺後嗣設治之不善即有性命之虞凱輯氏兄弟大醫理洞觀斯情實難袖手故採選上等清血解毒藥材經專門化學藥劑師提取精液毫無雜質藥性溫和而不猛效力宏富而不燥爲達和者易於飲服實係清血藥中之一大王也凱輯氏兄弟大醫生聖藥之喜肥力係清血解毒無上之佳品此藥功能清理血液洗除週身之濕毒及諸種潰瘍使病者添置白血球增加敵染力發達筋肉活潑血液專能減逐穢質使毒循序而出不遺根基凡服此藥者定能同離病域而登壽世非虛語也

凱輯氏兄弟大醫生內服清血解毒喜肥力

主治　清血解毒　除濕化瘤　皮膚癱點　梅毒瘋瘡　骨節疼痛　瘰症潰瘡　喉鼻歸亂　升頂歸後　梅性疥瘡　瘰癧腳氣　毒性結核　軟硬疳症　血分不清　虧氣虧血　男婦各種　癆虛　及婦女花柳梅毒症　或毒性滑孕　或因毒閉經　或梅毒化胎　或子胞作潰　或毒串終身不育　赤白帶下　信水差前差後　或終日淋漓不止　以及脫落毛髮　頭毒痔瘡　喉痛音啞　毒染耳聾目潰　或梅毒入骨　一經服用　百毒俱消　血液立清　元氣恢復　其身體纖之而壯設無病之預防　或疑似之毒症　及直接傳染　間接傳染　均可服用　故西人每以凱輯氏兄弟大醫生聖藥喜肥力均贊爲血清誠哉斯言也

中華代理店

北京各大藥房均有經售　天津各大藥房均有經售　通州公順成　營口萬順長　營口義和成　綏中縣東和堂　錦縣大增號　興城縣安福生　山海關樂安永大藥房　秦皇島公和祥　烟台德興昌　興城仙與堂　旅順大德堂　旅順仙德昌　金州志發藥局　瓦房店大和盛　呼蘭河天和堂

海林站會榮福　奉天日站恒濟堂　北市場恒濟堂　奉天中西大藥房　奉天和勝泉　奉天裕慶德　奉天大吉祥　奉天萬生堂　奉天同利生　公主嶺三合公　四平街天德厚　開源和祥堂　遼陽義和堂　營口中西大藥房　營口義成記　營口洪興春　營口天和義　千金寨德泰興　梨樹縣天德堂

本溪縣春和盛　安東大生東　安東福興堂　鳳凰城大德生　蓋平盛春義　大石橋聚和祥　海城德增福　大連西崗慶生堂　大連西崗大和藥房　大連華泰藥房　大連華西盛發祥　鳥河新天合堂　熊岳泰興　范家屯德慶和　滿鐵橋子廣生堂　錦縣福隆永　吉林寶升堂　樺甸縣天益堂

吉林瑞發祥　吉林育生達　吉林順義堂　吉林天益堂　吉林世德堂　吉林下九台世德堂　長春世一堂　長春天和一堂　長春城裡同德堂　長春天育仁堂　洮南德慶仁　長春縣中西藥房　三馬路德興　雞冠山德泰增　張家縣義合長　雙城縣世昌增　阿城縣世一堂　嵩台大同仁堂

阿城縣佛昌永　省江泰華西藥商行　一面坡德和鈺　昂昂溪育升瑞　安達站萬春祥　公主嶺德泰堂　滿洲里德茂盛　呼蘭縣錦和彩　呼蘭縣復合堂　綏化縣和發福　綏化縣聚德西　富錦縣生和房　富克斯大德發　加本縣同發興　通河縣同發德　西集廠工約店　西集廠新來春　甜草崗萬泰成　樂縣

巴彥縣同發廣　巴彥縣信記書局　海倫天豐恒　海倫久逵長　拜泉昌照相館　拜泉英美煙公司　望奎西新約房　蘭西中西樂房　豐樂縣衛生堂　大來縣通順成　海拉爾洪興堂　寧安縣永振生堂　寧安縣萬生堂　寧安縣合盛　鐵嶺德慶祠　八面城德興會　遼源歐西號　奉天美德堂　雙城堡永文記　大賚義和堂

總購買請將欵寄至哈爾濱道外泰華西藥商行立即奉上不致有誤價目每瓶大洋二元五角每打二十五元

貼婦科各症奇效如神

仙傳良方　人人樂仙膏貼婦人諸病功效列下

●婦人幹癆　●行經趕前　●經血不調　●錯後肚痛　●赤白帶下　●久不生育　●腰腿痛疼　●百貼百效

凡婦人患以上各症請貼仙膏一貼至三日後能將婦人肚內瘀寒血硬病塊貼化則身休百病即可痊癒復能安胎受孕仙膏定價大貼大洋六元中貼三元小貼二元外埠函購者原班回件良好機會請勿失之病可早癒幸甚凡婦人患以上各症不可自誤

總發行所濱江道外五道街口福壽堂謹啓　謹防假冒

招聘商家經售各種良藥

先交押欵大洋二十元發給各藥值大洋八十元藥售出交洋給優厚利益每年保得利大洋一千元不可自誤

疝氣丸

專治小腸疝氣無論難治之病一料保去根不犯一料大洋一元

三達止淋丸奇効

專貼魚口膏神効

大力強腎丸

專治虧腎咳嗽見色滑精身體瘦弱四肢無力腰痛一瓶大洋一元五角每打十五元

咳嗽去根葯

治遠年咳嗽去根不犯一付大洋一角減價一月爲限服保肺大藥效

痔瘡去根葯

專治內外痔瘡痔漏無論如何難治痔漏二瓶保去根一瓶一元

鼠瘡瘰癧膏

專貼鼠瘡瘰癧無論如何難治此膏一貼保去根不犯百貼百效大洋三元

理門一丸斷癮　戒煙一粒仙丹

試驗各省戒煙會理門公所萬人仙丹法效煙仙丹戒斷百萬人男婦老幼有吸洋烟嗎啡者均可服食此丹不論吸烟多少戒斷後身體如常無論吸食何等煙癮重者三服輕者二服即斷丹價每一料大洋二元四角外埠郵費一角

本堂忠告吸洋煙諸君速戒洋煙是幸

人人知洋煙之害明知而故犯速戒者幸甚

人人樂仙膏貼內外科奇效男女老幼患病瘡無論如何難治貼一貼保病痊癒不可自誤貼何病瘡用何藥引病出外大貼大洋六元中貼三元小貼一元小貼五角

◆安東德順成　◆金州洪興德　◆開原廣和合　◆昌圖寶聚源　◆海城永茂興　◆鐵嶺永慶生　◆法庫永盛德　◆海城福盛慶　◆寧安松江報　◆江省寶善堂　◆江省育生堂　◆江省東和堂　◆營口義興號　◆豐樂鎮成記　◆海倫天豐恒　◆莊河縣成記　◆松樹福和成　◆貔口益發祥　◆海拉洪順堂　◆熊岳天興號　◆海龍洪豐達　◆新民利順東　◆本溪張碗舖　◆新兵仁和堂　◆小綏芬　◆中昌藥房　◆柳河鴻興福

◆大連華泰藥房　◆長春中西藥房　◆長春興源燒鍋　◆双廟子中興永　◆寬甸縣復裕盛　◆盤山縣豐泰慶　◆寬甸縣義豐德　◆伊通天慶堂　◆梨樹縣德聚源　◆公主嶺三合公　◆雙州西福順德　◆四平街天德增　◆海倫中西藥房　◆大連華西藥房　◆普蘭店三益興　◆長春興隆成記　◆瓦房店聚興東　◆樺林鎮永和義　◆橫道河天合堂　◆通化縣興盛東　◆呼蘭華英藥房　◆樺樹台益聚昌　◆樺樹縣永興堂　◆山城子東興厚　◆濛縣中西藥房

◆天津南市第一台對過環球藥房　◆吉林二道街濟生藥房　◆奉天通遼縣聚興當　◆富錦縣永濟醫院　◆新立屯德裕慶福　◆綏中縣華勝　◆蘭西縣南門裡西藥昌號　◆長春西馬路中和藥房　◆拜泉華泰照像館　◆奉天城東昌興號　◆長春縣永興隆書局　◆綏分河道慶天書堂　◆營口中街天西藥房　◆奉天大南門裡同震泰報館　◆奉天鼓樓南歐美大藥房

●各城中西藥店均有經售函購原班回件哈爾濱道外五道口院壽堂發行電話六十一　一面坡德和鈺　海倫興華街

眞正鹿胎丸　熊虎鹿三腎丸

婦科聖藥　專治虧腎腰痛身體精神不振四肢無力早洩遺精冷精弱子種不能生育及諸虛百損身體軟弱咳嗽勞傷　一元一瓶　十二瓶一打

忠告男子不足二十三歲早婚之害

虧腎者身體瘦弱氣血兩虧服三腎丸補血壯力益壽延年減價一半爲限一月

市況 (右欄, 部分截去)

引所	遠限 寄値	前場 後場
引所	近期 / 中限 / 遠期	二七、五 / 二七、四五 / 二七、六〇
引所	當限 / 五月限 / 六月限 / 先限	一、八〇 / 一、八七 / 一、八五 / 一、八八
高粱(銀建)	當限 / 中限 / 先限	三、〇〇 / 三、二一 / 三、〇二
引所	當限 / 中限 / 先限	

進退維谷之趙恒惕
向北方求援並無辭職說

湘鄂之間。近來頗有芥蒂。連日報載洛吳擬派北軍兩旅赴湘增防。外間喧傳原因。頗不一致。有云洛吳以兵力壓迫趙恒惕實行取消自治者。有云湘軍憤恨趙恒惕秘密附北密謀倒趙。吳使應趙氏之請求。派兵赴湘防制該省內訌者。大約以前說爲可靠。蓋趙向以騎墻主義。敷衍各方。此人所盡知者。最近趙又特電蕭使。請向公府洛陽。代爲疏通。原電略謂。湘省仰賴德威。復又轉亂爲治。在恒惕個人。固五中感謝。何至退有後言。奈部下反對競起。處此四面楚歌之中。實無可以取消自主之道。惟有仰懇鈞座。代祈總統吳使。諒此苦衷云云。據交通方面傳來消息。趙因省議會對彼之行動。多所反對。而湘人與彼之感情。又日形薄弱。刻擬向議會辭職云。

洛吳暗助 閩孫攻廈臧

▲聯浙之假意完全顯露 ▲孫傳芳果已大舉攻臧

閩變以還。孫(傳芳)周(蔭人)曾迭請中央下令討伐臧致平。政府以廈臧與浙方有密切關係。兼以洛吳方主聯浙。更不能不轉電徵求洛陽意旨。據洛陽傳來密訊。吳佩孚對於孫周之要求明令討臧。表面上雖不贊同。實則仍囑閩孫自行相機進取。曾有『勿爲徒具虛文。祇求實際』等語。個中眞意。不難推知。更證諸涵江微(五日)日電報。有謂周蔭人所部軍隊襲攻泉州。爲孫傳芳召駐延平張毅峯旅迅速開拔來省。轉赴下游作戰。以爲周軍後援。連日運到軍用品甚夥。茲查悉由漢逕運接濟。均係奉洛吳密令云云。從兒洛吳極想延兵閩浙。所謂聯浙之假面具。愈顯而易見云。

又據福州快訊。孫傳芳用全力對付臧致平。連日軍隊開往下游者絡繹不絕。所雇挑夫達數千人。而第四旅各軍自建寗來省者。挑夫竟達萬人。周蔭人在下游頗得手。日來正與臧軍接戰。勝負尙無所聞。洪兆麟代表馬某。今日來省謁孫。商議閩局軍事。聞洪軍三千人已抵平和。要求閩軍協助夾擊漳州云。

奉粵之聯絡

▲楊宇霆孫科往來書

據順天時報云。廣州快函。近日奉張特派楊大實來粵。調查粵局最近狀況。聞楊之重要任務。以外間盛傳粵省將實行共產主義。而對於反直各方之政策。亦當調查眞相。並攜總參議楊宇霆對於時局致孫科一函。該函大要略謂。我輩青年。正宜奮勉精神。隨中甫二帥之後。掃除巨奸。期望粵亂速清。同力合作。移師北伐。奠定國基等語。孫科接函後。當即復函云。

鄰葛總參議仁兄大鑒。昨楊君入實抵粵。辱觀賜書。過承注意。拳拳。殷成相示。心長語重。感紉彌深。比年以來。保洛弄權。怙惡已極。東南義旅。至今迄未聲罪以誅。縱敵患生。恒用警惕。此間興師北伐。早下決心。祇以前次粵局甫定。餘孽未清。籌劃經營。致稽時日。現幸東江軍事。漸將結束。而湘濱桂豫各軍。亦日形輯睦。會師北指。此正其時。況近者閩局已大變化。亦浙中發展之最好時機。誠能得雨帥。登高一呼。同盟協作。掃除羣醜。奠定國基。固指顧間事耳。至此次民黨改組。純爲拓展黨務喚起人心起見。並非傾向赤化。有若敵方。造作謠言駭人聽聞也。尊處近日進行如何。想得禦才擘畫。定能措施裕如。良用欽佩。專復。並頌勳祺。孫科三月二十七日。

唐繼虞謀敵袁祖銘

據長沙快訊。黔省唐繼虞探知袁祖銘預備以七混成旅之衆回黔。近來積極布置防務。力謀抵制。其軍事計劃。分爲黔東北兩方面。(一)黔東交蔡鉦馘負責防守。並派王潔修一旅駐獨山一帶與蔡氏接角。(二)黔北方面分爲二綫。前綫坡斗河綦江大小漕河谷河口皆分布重兵。據險防守。而婁山要隘軍隊尤衆。第二綫林刀白楊各關隘。亦各派兵防守。以爲前綫之應援云。

洛陽祝壽之與時局

▲各省要人聯翩戾止 ▲洛吳順便召集會議

夏歷三月初七日。洛吳壽辰。各方紛紛前往祝賀。公府派代表穆樂然同廈門鎭守使臧京代表錢崇坡。於七日晚五時乘專車赴洛。并攜貴重壽品若干件。又據洛陽快訊。謂吳佩孚壽辰在即。張福來已赴洛祝賀。吳張之間。感情極洽。張本純粹爲吳提挈者。自營長洊至督理。吳每陞一級。張亦晉一級。吳張並起於營長。三十年患難之交。吳知張甚深。張亦事吳惟謹。吳視河南如湯沐邑。軍民大政。一手包辦。且非患厚如張。必不能相安至今。且河南匪患。近漸肅清。吳固有調度之功。張以盡指督之力。雞嶺曾一度赴南陽督師。士氣始振。匪患遂平。故張之兼師雖易楊清臣。而吳猶命其受張節制。以示優異。(向例中央直轄各師祇受陸軍部命令)此次赴洛賀壽者。疆吏如張福來。馬福祥。張錫元等。師旅長如楊清臣。陳嘉謨。蕭政國。張聯陞。田維勤。劉實善。寇英傑。王都慶。馮玉榮。王爲蔚等。屆時必有一番盛況云。

又據杭州通信前浙督盧永祥紹斐省長張載陽喪父。洛吳均有專員來浙代表慶弔。此次洛吳壽辰。盧張二氏各備禮物。派某參議(前曾在洛吳部下充過副官)爲代表。赴洛慶祝。某氏已於七日由杭乘車赴滬轉車入洛。約初三四即可到達洛陽云。

又聞洛吳擬藉此召集會議。關於時局問題。計有六項。(一)中俄交涉問題。(二)內閣問題。(三)援川援粵及黔閩湘桂軍事問題。(四)疆吏調動及軍民分治問題。(五)海軍統一問題。(六)財政清理問題云。

章太炎又論湘憲

▲駁葉氏廢憲統一之說

章太炎氏於三日致長沙葉德輝一函。駁斥葉之統一與廢湘憲諸說。並勸其勿恃北援。以抗輿論。原函云。煥彬吾兄足下。報載電書。護憲毀憲。各不相容。於發不應作役。然舉國持論。皆以兒爲不可理喻之人。而僕猶不敢決然割席。則以兒本儒人。非可與專作虜犬者並論也。曹錕昔爲洪憲請願之魁。嗣又以督軍團稱兵犯順。覬闕內亂。當與天下共誅。今者被選爲大總統。賄買與否。雖無實據。要其罪狀重大。與張勛輩祇差一間。乘間抵巇。竊據大位。此在西南。本應聲罪致討。非徒以爭持省憲爲足也。後以轉戰頻年。瘡痍未起。金鼓致伐。尙非其時。故僕所望於湖南者。唯欲其保存自治。維護省憲。不與內閣諸賊同汙。此本退一步言。而兒猶持承平之論。斤斤以統一相抵誠欲統一。則當號師仗順。致屆宛平蹴厥巢魋。屈此羣醜然後萬方和會。自無分離之勢矣。苟不能然。即應爲南方留乾淨土。船山有言楊行密王潮之徒。終愈於朱全忠。此即討賊不成局就自治之說也。中土自秦漢以來。或分或合。本非一軌。孫劉之不縱不可望於今日。然北廷之僭位者。果有丕徵之能。其爲僞廷將相者。果有陳長文司馬仲達之望乎。南方地雖非醜。德則視彼更無劣處。統一之論。自不適於今日矣。來書云。湖南費百萬金錢糜百萬尸骸者。皆此省憲爲之厲階。此張儀嚇六國之言也。奉天陝西。前此未嘗稱自治。亦更無省憲。而皖系之得志者。昔且嘗以統一號召天下矣。其費金錢糜尸骸。何以異乎湖南。來書又云。岳州駐兵。湖南已爲俘虜。是兒亦知附北之可恥也。不能令岳州如湖南全省。而反欲使湖南全省盡岳州。此何說耶。觀兒辭氣之間。猶多忸怩。此即李長源與馬燧書所謂『緣腹中有二三百卷書蹭蹬至此。必至內慚』者也。衆怒難犯。欲得兒而甘心。而兒猶介恃北使。悍然與全省軍民爲敵。此種倔强氣骨。不用之於項城稱帝之時。而用之於桑梓瀕危之日。何其悖歟。如僕愚戇。終以縉書種子爲可惜。且念兒平生制行雖多不檢。而猶守朋友久要之義。終非如路粹謝眺輩以傾陷故舊爲事者。故黽勉馳書以報。吳中舊宅。松菊猶存。何不翻然避地。吟咏自適。乃必介北援以抗輿論。藉弼寇以脅宗邦。亦異乎吾所聞也。章炳麟白。

國道院無形取消

寰球社云。政府添設國道院機關。本爲位置張景惠。自明令發表張氏爲督辦後。張氏迄今尙未就職。對於該院之組織。及種種之計畫。亦未聞張氏着手進行。探聞張氏遲遲未就職者。有兩種原因。(一)奉直和議尙未成功。自己本奉系之人。如貿然就職。深恐失歡於奉張。(二)國道院經費。政府亦未指的欵。故政府曾屢次催促張氏就職。張氏仍表示辭謝之意。並聞前星期四閣議。某閣員以張既不願就。則國道院形同虛設。提議將該院撤消。嗣經各閣員討論。僉以取消國道院。原無不可。惟張係奉系要人。深恐因此小事。又引起奉直雙方之誤會。而碍及奉直和議之進行。遂將此案暫爲擱置。現國道院雖有其名。實則已無形取消矣。

孫揆消假後之現內閣

▲孫派傳說之銷假四因 ▲但局部改組說仍未已

孫慕韓前此因外交棘手而病。旬日以來。足未到院。而七日病已告痊。且到院銷假矣。是前此孫閣命運消極之喧傳。及政局有變化之傳說。均非事實。而政局暫時或可相安也。茲據接近孫氏方面者云。孫揆不得不銷假之原因有二。(一)中俄交涉之責任。彼實身當其衝。前途成敗。關係甚重。故在中俄事件未解決之前。孫氏決不引去(二)府方曾託人再三慰勸。而疆吏中如吳子玉齊撫萬蕭衡山等。亦均表示擁戴。(三)天津方面勸其抱定不辭職主義。(四)爲國務院催索用欵。以示總理顧念僚屬。因此種種。遂決意銷假。七日上午十時。孫氏即到院。除批閱重要公文外。並以院中經費一毫無着。人員困苦已極。乃派王繼曾秘書長。赴財部催王克敏撥欵。王允于本月九日先撥若干。至孫氏則於下午二時。始出院云。

連日外間喧傳內閣於一星期內。定可發生變化。并指定過渡內閣。仍爲顏惠慶兼代。按孫閣之唯一忠懇閣員。只有一顏惠慶。顏與孫本有莫逆之誼。當孫未上台時。顏即極力擁其出山。并願自居農商末席。以爲之助。此時斷無取孫而代之之理。外間所傳。殆不可信。惟依樑近某方面之所述。則謂孫閣雖不至根本動搖。而局部之改組。或難免成爲事實。蓋洛方最近因援川援粵等軍費。急如星火。政府既不能依期發給。而于兩湖各處籌欵。亦甚費周章。頗切望中央財政之有確實辦法也。無如王克敏自長財後。僅區區之三百萬軍政費尙不能按月籌齊。還論外省之緊急軍費。因此對王頗有不信任之表示。日前唐葉兩議員赴洛。又向吳氏面前媒孽其短。吳前日又有一電來京。請顏惠慶赴洛。查詢中央財政近狀。顏氏是否願往。則不可知。又據財部人云。王克敏連日籌欵。頗爲費力。但王氏前與上海銀行及北京內銀行團所磋商之借欵。則至今猶無消息。故未撥之二月分各項經費。至少須俟星期三(九日)方有發放希望云。顧外長之病。日來服德醫之藥。漸見痊可。已在宅批閱公文。凡來賓請見者。如無要公。即派秘書代見。倘有面談之必要者。亦親自力疾接見。不日亦可銷假到部。但洛陽亦不滿意於顧。如內閣局部改組。顧之地位亦岌岌可危云。

意國軍官訓練直軍

東方時報云。意國軍人現正在三家店訓練駐紮該處直軍使用槍砲之方。該處車站附近。有一舊兵工廠。軍隊守衛甚嚴。聞該廠內藏有野戰砲。及其他輕便軍器。意兵所教練之直軍。當將此項槍砲運出。在附近山間學習射放。兵工廠四周。閑有高牆。並遍佈武裝軍人嚴密防守。近有獵者行近該處。當由一軍官告以赴他處打獵。蓋彼承認廠內存儲大宗軍械。打獵極爲危險也。該處現駐有軍士兩隊。約有千人之衆。訓練似極精銳。可與最精良之外軍相比擬。彼等學習使用意國所運入軍械十分嫻熟後。則今春如有事故發生。彼等必可成爲一有力之軍隊云。

溫樹德去而復返

▲抵津與王承斌一晤有赴洛說

渤海艦隊司令溫樹德七日各方盛傳返青。茲據確實調查。溫氏六日上午九時十五分曾因魯人反對北歸艦隊餉精由膠路撥付問題。赴津與直隸省長王承斌。有所磋商。請王代爲設法。當於七日下午七時十五分返京。據溫語人此行結果甚佳云。又溫司令於七日呈報海軍部。擬將所部之海圻艦隊移駐秦皇島。肇和移駐青島。其他五艦即日運送煙台修理云。又據某社報告。溫氏已於七日晚由西車站乘車赴洛。爲吳佩孚祝壽云。

新詩

◇回聲 (惜夢)

荒涼的——
寂寞的——
沙漠的原中。
猛聽的——
『柔曼而溫存的。
——一聲……』。
咳！
能不使我陶醉嗎？
△
想！
仔細的想——
『柔曼而溫存的。
——一聲……。』
咳！
翻出來我多少——
——悲哀的小影？
△
想——
使我陶醉的——
『柔曼而溫存的。
——一聲……』。
映照着——
已往悲哀的小影。
這末我……
如斯的我！
失了彈性的心絃。
還能奏出來。
——什樣的調子？
△
聽！
請你在夜裡聽。
在人們睡着的。
——狂風的。
——暴雨的——
悽慘的夜裡聽。
咳！
煩惱吧？
然而——
那正是如斯的我。
——披着肝。
——露着膽。
——掏着血。
——揮着淚——
給你的一個小小的『回聲』呵！
……四、八。燈下。泣草……

◇心影 (五三) (趙冰魂)

往事何堪回想。
黃昏時火爐的旁邊。
月明中梅花的香下。
靜默默地我。
活潑潑的他。
唱着幽揚的詩篇。
望着閃爍的繁星。
這往事。
這情景。
直令我刻在心板的深處

張錫元之談話

前略此次來京不過覲見元首。報告察區情形而已。中俄交涉爲國際問題。余軍人也。唯有服從中央以民意爲要歸。雖不願有所主張。但以區域上之關係。深知蒙民情況。故特來京報告。俾政府有所採擇耳。蒙古地方。中俄雜處。情形複雜。庫倫一帶。橫被俄國暴徵苛歛。民不聊生。延頸待援。有如望霓。故亦甚願政府之能早日解決。以蘇民困。

近以吳帥壽辰。擬往洛一行。但尙須斟酌。大概今晚方能決定云云。

社會瑣聞

▲蜜餞宣統 (北京)

京訊云清室內務府各處弊病頗多鄭孝胥現又調查聞此次糖蠟食報銷當年經費僅白糖一項溥帝食三萬餘斤報銷經費在三千數百兩之譜即清帝科學智識富厚而以糖質爲人身必需之品亦不能食量如此瞞清宮之弊可見一斑

▲德國麻雀牌 (德國)

中國之麻雀牌自暢銷外洋以來造牌各作場有不及製造之勢現聞德國人就一種麻雀牌較我國出品精良其牌質用洋象牙云

▲菲律賓之電刑

▲猴子遭刧作試驗 (菲律賓)

菲律賓馬尼拉城倫泰警務局有一猴名郎快樂甚敏慧近爲試驗處決罪犯之電椅靈效起見特將此猴作爲犧牲品未及五分鐘即死在一年前菲政府已有此種提議凡判決殺人犯死罪時不用槍決以電椅處決之故特向美國定造今已運至並將此電椅處決近在別律別特監獄中之殺人犯九名惟在遠東各國以電椅處決罪犯當以菲律賓爲濫觴云

新潮飛沫

女子的教育

(陶知行講演)

去解放自己綜其概要可有三事

(一)體育歐美從前有束腰的風氣印度等鼻中國有束胸纏足穿耳這幾種的惡習吾們現在要提倡體育這幾種都要去解放他纔是

(二)教育譬如從前拿纏足算美觀的現在不是要拿天足算美觀了所以拿教育去陶冶良心以教育力去使他們進步照這樣一類一類去擴充豈不是又除去一種束縛嗎

(三)心理學考究了心理學則各人的個性都能明白男子和女子的天性各有所長各有所短能夠明白了心理學便可照各人所長去任事凡是女子比男子好的地方聲叫女子無做這又豈不是女子解放後的重要用處嗎

(三)共和的精神自從二十世紀以來人民的思想漸次發達一切事情比從前都大進步了男女也要講什麼平等互相對待這種話了但是既能講了平等從前那種『三從四德』『夫爲妻綱』話頭都要破除他使得社會的心理知道男女如能都是一樣自然男子不敢再拿專制的手段去壓制女子了但是要講共和的精神一種自治的能力必不可缺從前的家庭都是要求得有『五世同堂』甚至有到『九代同堂』的現在吾們要講自治的就不是這樣了若然自己成了家便要自己去謀經濟自己去管家務所以必定要有自治的能力纔能夠眞正平等這樣就是叫做共和的精神但是對於親長仍求要恭敬他愛護他不可使他有不快樣子這一點是應當注意的上面所說的事情都能達到目的那麼一般在黑暗裏生活的女子 (未完)

實業欄

◎大連十二年棉絲布貿易狀況

(駐連經濟記者九月發)

據調查大連港十二年度棉絲布入口狀況較諸十一年度頗爲肅條除綿布市布青細布打連絨僅加增外更就入口綿絲布中佔最上位之日本品調查綿絲三成四分粗布六成七分漂布三成八分打連布五成五分細布二成三分市布五分五厘花標二成五分青細布六成一分紅布一成九分日本綿布五分大尺布四成三分均行減少但增加者僅有市布一成六分花細布二成五分打連絨六分茲查日本綿布入口減退之原因大約有三即(一)當最重大之需要時期適遭震災生產需要均受絕大打擊並同時市況亦形搖動對滿洲之販路竟致杜絕(二)前途暗黑終致有中國產棉對日出口漸時減退(三)銀價低落地方購買能力日益減少(四)氣候和暖以致特產物貨遲延上場加以稀有之濕豆問題一般農民經濟上受大脅威自然不免交易澁滯

◎江西發現鎢鑛已達百餘處

江西產鎢之區向以崇義大庾等處爲最盛建快長實廳後即移交硝礦鎢砂局直接管理該局迭經派員調查以邇開採而使運銷據聞現查得各縣鎢鑛發現礦苗之區較之以前各縣知事呈報實業廳之數目又更增多計崇義縣鎢鑛區約四十餘處大庾縣三十處上猶二十四處南康十五處上饒六處遂川三處虔南樂平各二處以上各縣鎢礦均可實行開採其他礦苗發現未及暴露於外者多在調查待報之中云

◎無錫蠶桑近訊

據無錫函稱調錫地蠶事兩鄉一帶已開始預備孵種西北鄉循例在清明後三日溫孵農家以近年繭價高貴從事大規模育蠶者益見增多東鄉多紛往滸墅關蠶校購種故逆料今庚本邑蠶事當愈見擴展桑葉因天時不暖苞芽未舒惟葉行已四出偵訊預備收買一星期後當有市面云

◎戀寶鷄 (續)

是用選種及進種法當無疑義但選種及進種並非易事無至學知識爲後店斷無成功性就作者個人所見倘能令戀寶鷄減少其戀寶時日則所在人額自然增加不少且此等法門蛋之可且以做到不若選種及進種之深奧繁雜茲將所議略述如下以供研究

廣州鷄每一度生蛋少者五六隻多者十五六隻即行戀寶戀寶時如醉如癡飲食幾忘戀寶時期至少十餘日多則月餘及醒乃再生蛋亦有生蛋一度後雖歷三四月仍不再生蛋者是爲至劣母鷄不宜用卵然經生蛋一度後而不戀寶者不可多得當母鷄戀寶時宜及早設法使之速醒以縮短其戀寶時間則生蛋時間可以增加倘不設法醒之則經數次寶後即成一種習慣于是每度生蛋之數亦連帶受其影響愈生愈少

促醒戀寶鷄之法吾人通常以其毛貫穿鷄鼻此法收效頗速惟至殘忍且傷鷄鼻有礙呼吸切不可用其次則以索繫其一足而吊起之是法效亦速但每因索結不得其法致傷其足及放之之時已是跛鷄一隻故行此法者須先用破布摺成寬約數分之小條套在鷄腳然後將布條編成 (未完)

◎英報論華茶運英宜課平等稅率

字林報社論云英國國會現討論勞工黨政府之第一豫算案對於財政上不良之點德可加以改良請就茶葉進口稅則論之英國當歐戰時因欲增加收入特將茶葉進口稅由每磅五辨士增至一先令嗣後巴黎會議之中通過殖民地優先權之原則政府雖知此原則之雖行然爲敗術起見遂以之施於茶葉之進口稅嗣後茶葉進口稅減少之時曾通茶葉進口稅爲八辨士大英爲六辨士此種辦法殊未見其有當蓋大英帝國內所產茶葉之進口稅獨受優待帝國內產茶之地對於英國運往之貨現方採保護政策以重稅爲主中國以產茶著對於進口稅同持均等無法出口貿易與進口貿易有相當之聯

長春世界書局特約發行所通告

本發行所自二月二十二日開幕以來承各界諸君光顧無任歡迎惟廉價一月瞬將滿期遠道諸君未免不及購買茲爲提倡文化普及智識起見特再廉價一月自三月二十二日起四月二十二日止幸諸君不失此廉價購書機會本局出版書籍如學校新文學書家庭實用新書名人小說雜誌等無不俱備外埠函購郵票代價不折不扣以示優待寄費加一函索樣本目錄即寄 本所附設在長春北門外南大馬路華豐洗染公司

恭頌 本溪縣知事白公承審趙吳二公及管獄員王君看守長楊君等之德政

本溪縣連年以來司法之黑暗已達極點迨至今正省派白公漱泉來知縣事接任後檢點案卷查在押者百餘人甚有被押經年未承一訊者叫苦之聲遍邇皆聞我白公乘念民艱不勝悼惜當即請准高等廳任素喑法律之趙君湘岑吳君社勤繼任承審蒞差伊始即將積押經年之民刑各案判釋保不偏不倚未交一月數十案件一律決定當事者無不稱揚諷頌再管獄員王君銘三看守長楊君占林對於監獄尤稱熟手監獄稍有不良即大加改革對於在監人恩威並用所以在監者全無怨望之心出獄人俱懷感戴之意全監人等受我王公之雨澤如此無以爲報故特登報聲明以爲監獄官吏之鑑 賽馬集 黃輔庭 牛心台 石成剛 遼海屯 趙萬義 謹頌

開始船期告白

肇興公司肇興快輪準於陰歷三月初七日由營口直放上海嗣後常班往來每隔十日一蹚定期不悞

代理客票處 奉天督署街老鼎豐 大南門內老稻香村電話三八八號 長春平康里同新和 營興輪船帳房啓

新委克山縣分館

本報克山縣分館委任鄭偉臣爲經理員由四月九號起開辦仰諸君此後如有訂閱本報刊登廣告者希逕與鄭經理接洽可也此佈

盛京時報營業部啓

恭頌東三省步兵十六團三營營長江公益恒德政

自來分軍駐防無不名曰驅滅胡匪保獲商民老少溝由中東路收回之後駐防之軍隊屢有更調對於胡匪之是否被其驅滅商民之是否受其保獲吾儕不敢明言惟去冬江公來防斯土緝捕有方四境之萑苻殄絕馭兵有法營規之嚴肅異常闔閭中居然另獲一番安堵之景象既不被匪欺尤不受兵氣商民雖愚受偌是之保衛亦安能恝然忘之用特登諸報端以彰厥德云 吉林德惠縣老少溝全境商民謹啓

恭頌安廣縣知事劉公(錦堂)之德政

安廣僻處邊陲萑苻遍野大有防不及防誅不勝誅之概自劉公到任勵精圖治勤求民瘼辦理清鄉併戶認眞匪無棲遲之所地面賴以相安有匪犯境我監督躬往勦擊聲威遠著宵小匿跡安民高枕無憂皆劉公之賜也五內難銘故揭之報端略表微忱耳 安廣縣全境公民敬頌

寗安縣裕東公司廣告

本公司訂於本年四月十日開股東常會報告上年營業經過情形及討議與革事項並照章改選監察人請各股東務於開會前三日到會如委代表須有託書除函知外特此通告

奉天省城中街 佳良

新貨新到廣告

十八開卡字金手表
十四開卡字金手表
夾金卡字手表
八方金手表
腰圓金手表
最新磁盤金手表
依勒克中金手表
愛而金金手表

(電話七四〇號)

恭頌太平山鎭吉林騎兵游擊第二營營長傅公顯章德政

本鎭地接山林久爲胡匪淵藪近數年來日益猖獗去年竟在本街南頭綁去人票十餘名因之行旅相戒商賈裹足市面驟形蕭條商業之受其影響更有不堪言狀者矣自去歲第二營長傅公顯章到鎭以來對於地方治安不遺餘力除輪流兵四出巡查外每於夜間又必親帶護兵各處梭巡晝夜奔馳不憚勞悴胡匪因而歛跡地方得以安靖故市面漸復原狀商務亦日見發達若非該營長震懾有方何克臻此商民等同蒙雨露無以爲報用特登諸報端藉申愛戴之忱云 五常縣太平山鎭商會仝啓

上海福新面粉公司廣告

本公司開設江蘇上海無錫等縣已有卅餘年所立商標係綠兵船藍福壽等牌銷行中外到處歡迎上年因中國小麥荒年特向英美二國之坎拿大等埠購辦上等紫麥製造紛色精良銷力最大可稱全國之冠因查北方用紛全靠銷力爲求便利顧主起見特於烟台天津大連安東營各埠招有本公司認銷號家仰各商用戶務認明本公司之商標購買方知定在也

上海福新面粉公司特白

西洋美人鏡香皂

香氣馥郁 品質優良

能使耐久 價格低廉

奉天西塔 三有公司 牛心臺 無煙煤 電話日二二〇三號 中四二〇番

奉天小西邊大街 公益公司 撫順爐煤 無煙塊煤 電話日五四四番 中七號

本溪湖塊煤 焦炭 大昌煤局 日電話二〇九番 二二五番 中國電話一二四一番

奉天小西關 南滿公司 各種煤炭 一概俱全 電話日二二五六番 中一二五六番

久和隆綢莊。兩週大紀念。優廉。三星期

春光明媚。鳥語花香。際此桃李爭妍。正敝號兩週紀念日。茲爲歡迎顧客。推銷國貨起見。特於陰曆三月五日起。原價九折二星期以副 惠顧諸君之雅意。而表敝號之熱誠。幸勿錯過。各界士女。聯袂偕來。

杭州分設、歷已兩載、時屆紀念、廉價九折、

注意 外埠函購不加郵費

奉天金銀庫街 久和隆綢莊謹啓

双妹老牌 花露香水

花露水之製起於西洋流銷中土用者日繁漏巵亦鉅本行深慨乎此搜集幽蘭奇卉製成花露質料之精美香氣之馥郁已爲各界所公認也惠顧君子請留意於双妹國貨焉

大號四角四 二號二角八 三號一角七 四號一角一 另兩磅庄每瓶一元一角

双妹老牌 生髮香油

此油生髮養血老少咸宜馨香潤男婦皆合固爲梳台所常備亦爲保護潔髮之良品也

大號五角五 二號三角三 三號二角二 四號一角一 （起碼）大號一元一角 二號六角六分

双妹牌 七四零號超等香水

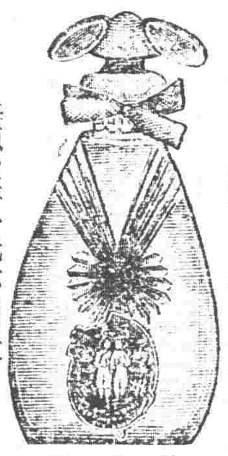

此香水質料精良裝璜美麗且馥郁宜人耐久不散洵香水之品優者也請試用之便知其妙

每瓶價洋一元六角五分

双妹牌 白玫瑰超等香水

花香者固可怡情悅意能勝發爭妍所以名妹鏡裏新妝列粉之嬌寂媛奩中珍物蓄香水之貴故本行特取玫瑰之精液製成香水其馨香耐久終日不散也

每瓶價洋一元一角

奉天鐘樓南 廣生行有限公司啓

內科外科 一般診療 吉田醫院 奉天日站江之島町一四 電話三七二番

獅子牌牙粉

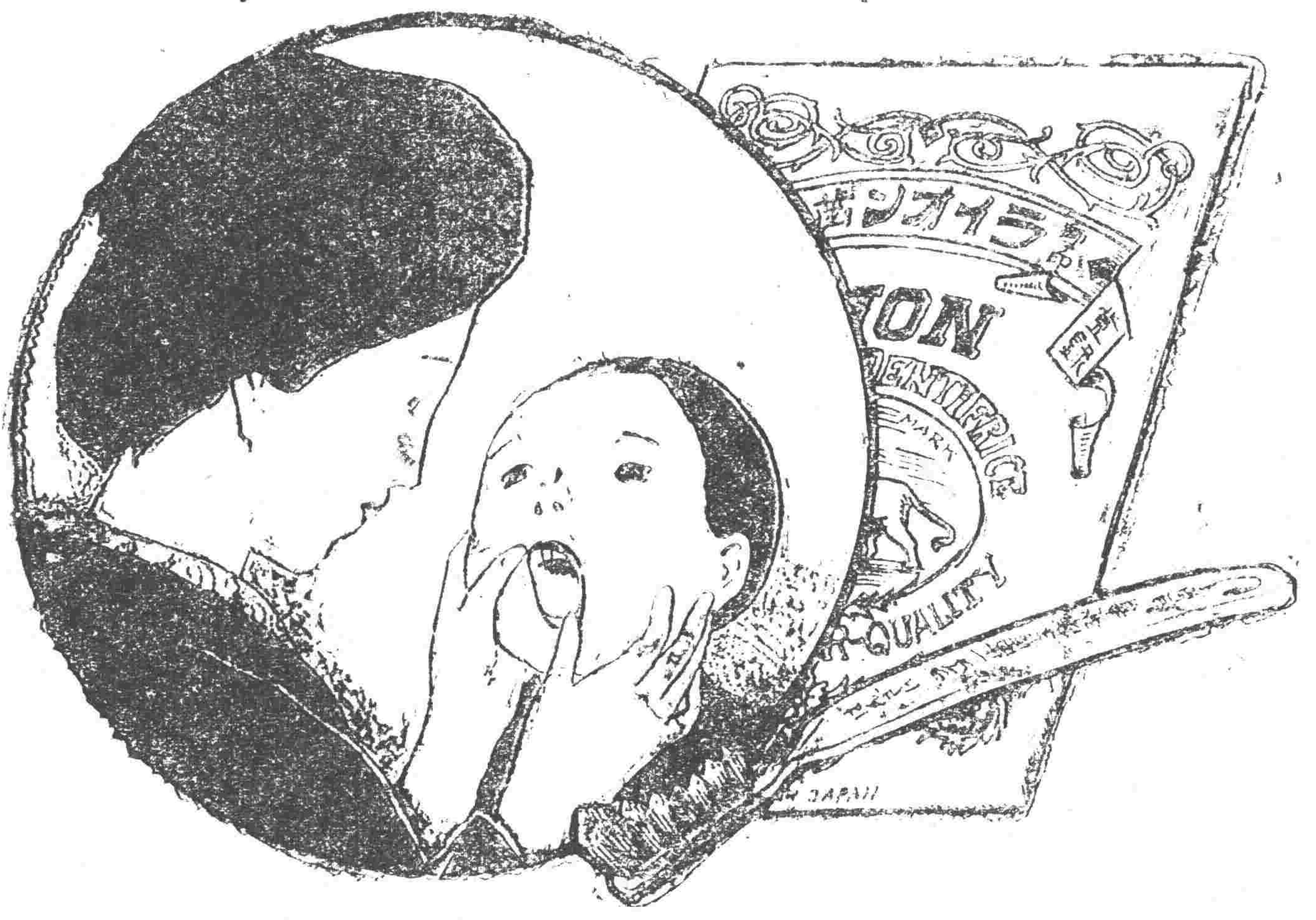

令郎之齒 果良刷乎

兒童牙齒之良否亦關於其身之良否故爲父母者須一心協力注意其齒之衛生 惟有品質最良之

獅子牌牙粉

賜用之最爲有效尤宜時時檢查口中是否清潔並有無虫牙之患常保口中清潔是爲切要者也

"Z"字牌電氣發火油動機

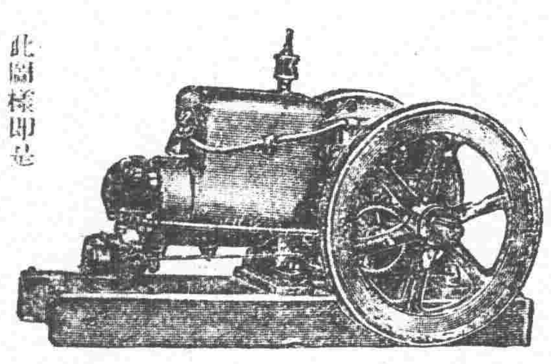

本行代理美商公懋洋行最字牌油動機該機器現有大小六種如左

一馬力半 三馬力 六馬力 拾馬力 拾五馬力 二拾馬力

此機器最特秀列左

一、發電機直結以可用點電燈火磨火鋸精米碾子水唧子

二、此機用美孚油極少量開動容易而雖小兒可以運轉

三、此機比較他機價格外廉重量最輕

以上列記特長茲證明諸君若欲購買此機器親就機開動可以知此機器便利特長

奉天 同天洋行 營業所日站琴平町六番地 電話日一四一二番

文鳥香皂

最新理化學 應用經濟的 優良製品也

總代理店 寺庄洋行

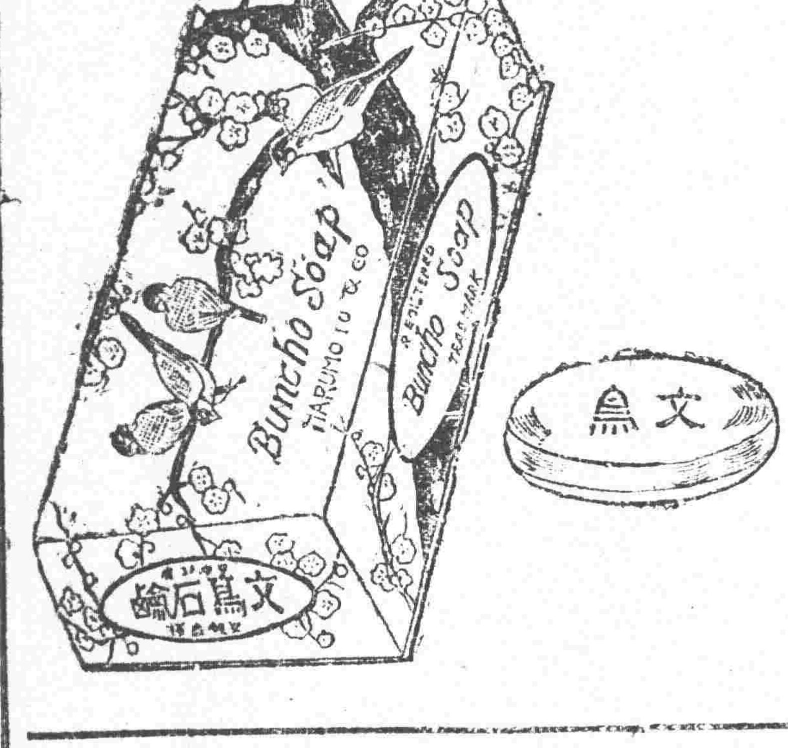

耐熱耐水耐酸

特約代理店 哈喇洋行 電話二四四七番 二三三九番 奉天富士町六番地

精選原料與洗練之技術並設備充實又有永年之經驗此本品最長點也品質確實價格低廉非他品可比 務請試用一次便知言之非謬也本店特負完全責任並出保証

一般倉庫營業

並代理商品委託買賣及金融火災保險諸業務

奉天浪速通十九番地 東省實業株式會社 電話八一四、八一五、八一六番

倉庫部 倉庫現場西塔大街 電話八一七番

寶丹

商標爲記

真寶丹扶正抑邪性和功峻內科外科俱治或搽或食隨宜無病則分益諸經有病則各呈其效馳名既久經驗良多眞爲濟世之慈航護身之至寶也茲將主治各症開列此丹專治霍乱、吐瀉腹痛、心氣痛食積不消、頭痛眩暈諸般痧症四時瘟疫不服水土、船車酒醉感冒時邪等症其諸般消毒奏効如神、山嵐瘴癘之地、口含此丹妙少邪毒不侵一切暴險危急時急用此丹須臾之間化險爲夷實起死回生之功、奉告世人居家行旅隨身携帶亦可以救人眞寶濟生之靈藥也

發售處 廣濟堂藥房

本店 奉天小西關大街路南 電話日二三三 中一〇八一

分店 奉天新市街春日町 電話日七七五

支店 遼源縣鄭家屯 興京縣新賓堡 通化縣

各地藥舖均有代售

火車 滿鐵幹線 △往北 △往南 △大石橋營口 △大連旅順間 安奉 △朝鮮線（日本時刻）

[illegible]